朝刊 大正十五年七月二十二日【木曜日】 THE KEIJO NIPPO 【明治三十九年八月十日第三種郵便物認可】 第六千六百九十九號

京城日報 市內版

（朝夕刊合せて十頁）
發行兼編輯人 宮館貞一
印刷人 小川三之介
京城太平通一丁目
發行所 合資會社京城日報社

勞農ロシアの勞働者と酒

酒精中毒で七千人の死亡 驚くべき飲酒の風習

これは最近ロシアの飲酒狀態を視察して歸朝した某氏のみやげ話である。ロシアの國民が、ことに農民が酒を用ふる形は非常なもので

一年の 半を荒涼の雪の中ですごす彼等は、正に酒と女の外に何物をも求めてゐないかの如く見える。思ふにまかせぬ大自然が、あの途方もない大雪を降らせることは、どんなロシアの深憂であるか、わからないが、それは致し方がないとして、ロマノフ王朝の昔より、雪の中の生活にかもされる、驚くべき飲酒の風習と、そしてそれが生むニヒリチツクな思想だの頽風とは、歷代政治家の頭痛の種であつた。まさか日本のやうに、醸造立國と叫んだかどうか知らぬが、歷代飲酒の

弊害を どうかせねばならぬとした政治家はすこぶる多かつたのである。それが飛躍り年移つてロマノフ王朝の滅亡も夢の、今日のソビエツトロシアになつて依然さうである。農民が酒を用ひ簡單に目を遂ることは王朝時代にはるかにまさり、うれふべき風習がとう〳〵として國を蝕しつゝあるといふ。最近ソビエツト、ロシア保健省ショロモウイツチ博士はモスコウにおいて次の如く公表した『ロシアの勞働者が使用する各種の酒類は莫大な額に上り少くとも毎年七千名以上の勞働者がアルコール中毒で死亡してゐるこれを

財政的 に見ると、かれ等勞働者は、その全收入の約二割を飲酒の爲に費してゐる。しかしこれらの統計は、保健省が極めて容易な方面から材料をよせて得たものにすぎない、もし全國にわたる完全なる統計が行はれたならばその飲酒の量と弊害とは、全く驚くべきものとなるであらう』と。これを要するに、勞農ロシアは酒のため、どの位たゝられてゐるか、また將來永遠にたゝられるか一寸見當がつきかねる。それもその筈である、禁酒國をもつて自ら任じてゐるかの

米國の ごときも、最近のニユースによれば、密輸入の酒類の取締りに手を燒いてゐる。國境や海岸線を通じて、酒の密輸入を除くために年々數千萬圓の金が費される。先月もドイツの軍艦がビールを密輸したので、大問題になつた、米政府は、軍用水上飛行機を、南太平洋海岸に派し、その目たかの目で密輸入の防止につとめてゐるといふ。

赤化取締に支那困惑

勞農政府の極東政策一變す

【奉天廿日電報】勞農露國の極東政策は一變し不浸蝕、馬賊を唆かして東三省を攪亂し赤化宣傳に努めることは國の通りであるが、赤化政策については思ひ切つて費用を出し規模も大きなもので上海天津邊りとはすでに連絡もつけ東三省內にも多數の宣傳員が入込み何事か畫策しつゝあるがこれに對して支那側では徹底的に取締るには宣傳員が武器を多數勞農露國より供給せられて居るだけ勢ひ武力をもつてなさねばならぬ所から血をもつて血を洗ふ樣なことは今後面白からぬ結果を生ずるので取締に困つて居る模樣である

新しい出版物

◇野球の智識……森秀雄著 元慶大の主將で、現大每軍の軍師である著者が、プレーする人、審判する人、見物する人のために各方面から見た野球を最も平易に、最も懇切に說明したものである。專門家にも、素人にも、何れにも向くやうに書かれて居るのがこの書の特色である。四百餘頁、裝幀も氣が利いて居る。（二圓二十錢東京神田錦町有斐閣發行）◇大石良雄（長篇講談の百十一席）寶井琴窓得意の講演を速記して梓に上したもの、良雄の生立より四十七士の切腹まで息もつかせない痛快さ。避暑の讀物としても恰好（六十八錢東京日本橋區本石町博文館發行）◇商業世界（七月）商業活躍號……五十錢東京本鄉區根津八重垣町同社▲現代文藝（七月）文藝入門講座の二その他……三十錢東京本鄉區丸山福山町栗人社▲かまた（八月）映畫新智識の寶庫……三十錢東京芝區愛宕下町蒲田雜誌社▲實業界（七月）店頭經濟號……八十錢東京麴町區中六番町同社▲教育研究（第二號）論文雜誌……三十錢東京小石川區坂下町一五八林方在日本朝鮮教育研究會▲肥料研究界（六月）二十錢東京小石川區原町肥料研究社▲京城彙報（七月）年二圓京城本町二丁目同社▲日本教育（七月）四十錢東京牛込區矢來町南窓社▲朝鮮海事會々報（七月）非賣品京城光化門通遞信局朝鮮海事會▲作興（七月）三十錢東京小石川區大塚坂下町講道館文化會

京日巡回病院を特設す

京城日報創刊滿廿周年記念事業……その五

京城日報は、今秋九月を以つて、創刊滿廿周年に相當するので、一大記念號を發行する計畫であります。記念號の紙上に於ては、專ら朝鮮開發の狀態を詳述し、產業及び事業と人物その他を紹介して、近代朝鮮發達の事實を錄記すること勿論でありますが、更に此の機會に於て、新聞紙本來の使命の上から、社會事業の一端として、各種の民衆的施設を催行し聊か廿周年記念の微意を盡したいと思ひます、記念事業として優良公職者表彰優良教育家獎勵に引續き左の企てを發表いたします。

京城日報地方巡回診療

地方遠隔地の醫療に不便な方面に總督府醫院から醫官の派出を乞ひ患者の巡回無料診療をなす、詳細の內容は追て發表します。

大正十五年七月

京城日報社
每日申報社

鮮人のグループ

東京にて S生

在日本東京基督教青年會

◇イエスの愛を萬人の胸に甦らせ其處に地上の樂園を現出しようといふYMCAの趣旨を特に在東京朝鮮學生に普及しようといふのが在日本東京キリスト教青年會。其創立は二十年も昔だが、大正十二年の震災に神田小川町の本部を燒かれてからは假事務所を小石川坂下町に置いて總務の崔承萬氏が熱心に努力してゐる。崔氏は四年前東洋大學の哲學科を出た人、卒業と同時にこの會に投じて、女子英學塾出の夫人と共に在京朝鮮人の教化救濟に獻身的奉仕をしてゐる。

◇會は宗教部運動部、親切部、救濟部等に別れてゐるが、今のところホールを持たない爲さに講演、演說などの方面は思ふ樣に行はれないので、宗教部ではバイブルクラスをおもな仕事とし、時々支那キリスト教青年會のホールを借りて名士の講演會を開いてゐる。帝大教授の吉野作造博士、早大教授の帆足理一郎氏その他內村鑑三中桐確太郎氏等がその都度熱心に道を說いて與るが、何はさておき元氣に充ちた青年の心を明かるく素直にかつ伸々と生長させるのは今流行のスポーツに如くはなしと、運動部では籠球チームを編成して盛んに技を練つてゐるが、もう高師のチームには負けない由、知育體育德育はYMCAのあの三角の徽章に象徵されてゐるのだが、この青年會ではもう一つそれに交際といふことを加へて、親切部がそれにあたり、人と人との握手交際の裡に圓滿な人格をきづき上げんことに努めてゐる。

◇救濟部は社會事業方面の活動を引受け、特に困窮者の救濟、在院者の世話、死者の追悼などの事に力を盡くしてゐる。その外に失業者の世話から孤子貧子の面倒まで手を延ばしてゐるが、何しろこれは經費の問題ではかゞしくゆかぬので崔氏はこれ等の費用および會館建設の寄附金をつのる爲、昨夏歸鮮して各地を巡回講演したが短時日にも拘らず好成績を擧げ得たと喜んでゐる。

◇現在會員となつてゐる者は二百名位だが、それでも春と秋との青年會の主催でやる朝鮮人の大運動會にはよく二千人の人を集めるさうで、高師や師範學校の運動場を借りて大々的に催すのだがかういふ費用の一部は會員の醵金により一部はYMCAの總本山ともいふべき北米インターナショナルコミツチイからも出るのだともいふ。『僕はマルクスやエンゲルス等の說く唯物史觀を頭から否定しようとは思ひません。然しそれに三分か四分の唯神論が加味されてゐなければ、如何なる社會改造も不幸な結果を導くのみでせう』とは崔氏の所論の最後の結論である。

品質優等風味卓絶世界一の絕品
白馬印ウヰスキー
接客家庭用又御贈答用トシテ最適當品
荒井牛乳
販賣所 漢江通一 電話龍山七三一番 若草町一〇六 電話本局一〇〇四番

若くつよく 婦人世界 八月號
明るく美しく素敵な出來榮え
若く明るく美しくなつた『婦人世界』が禮申上ます。まだ御覧なさらぬ御方は試しに是非一册お手にとつて御覧下さいませ。白熱的御歡迎を頂いてゐることを厚く御禮
▲戀愛に惱める若き婦人へ（人知れず戀愛問題に惱む乙女には又なき親切な相談相手）實業之日本社長 增田義一
▲心の相談（○友の悲戀を慰めかねて惱む人へ ○戀人の魔手に虐げられた若き婦人へ）（惱める婦人の行くべき道を示した懇切な文）東京第一高女校長 市川源三
はたちの頃の思ひ出 ▲茸狩りの奇禍（教育家）下田歌子 ▲貿演劇女優志願（女優）森律子 ▲蒼白き面影（歌舞家）立松房子 ▲貧民學校の先生（婦人會）守屋東 ▲稚き母（歌人）岡本かの子（自分の會に出場された方がモデル）
▲夏の着付（寫眞十二枚で詳しく說明）
▲盛夏にすべき滑園の洗濯と繕直し ▲夏の室內をかざる長鋼花の活け方 ▲輕快で優雅な支那服の簡易仕立方 ▲七難かくす化粧法（森律子）▲風變りな貝類のおいしいお料理法 ▲盛夏にふさはしいお魚のお料理法 ▲產科婦人科小兒科內科の診察室 ▲中毒の原因と手當…（柿沼醫學士）
處女のページ（是非知つて置かねばならぬ知識ばかり！必讀）
結婚前の處女がたの爲に解放した特欄設 ▲避暑地に於ける誘惑を防ぐ用意（成女高等女學校長 宮田脩）▲男子は何故純潔な處女を要求するか（結婚前に處女性を失ふと血液が濁つてしまふ事なども詳しく說明）（吉岡博士）▲妊娠十ケ月の生理と衞生（今井博士）▲時代と共に生れた新しい處女の職業（婦人の獨立生活するはや道）
人妻と母のページ ▲婦人に何故神經精神病が多いか（小峯博士）▲恐しい乳兒脚氣の手當法（小原博士）▲夏休みを利用して子供を强健にするには…○子供を强健にする仕方と注意（寺澤高等師範教授）…○人の手から自然のふところへ（飯田高等師範教授）
特別讀物 夏の手藝講座
緣の樹蔭に涼しい編物をなさいませ（家庭手藝と申しますと冬に限るやうに思はれましたが暑中を利用なされる手藝品が澤山にあります本號に網羅したこの講座は最も有益）▲レース編手提袋▲花瓶敷▲スエター▲ネクタイ二種▲新しいサック▲手提袋圖案▲紙入▲子供帽▲エプロン▲蟇口▲帶止▲煙草入▲守▲巾著▲男兒學生服▲袖なし▲實用手藝品三種
皆樣の手藝品を本誌が賣る計畫（皆樣のお作りなさる家庭手藝品の販路が今迄閉じられてゐましたが本誌は『婦人手藝內職組合』を組織しお金の儲る路を作りました詳細は本誌上）
▲高畠華宵畫伯の輝やく傑作畫集
文藝名作繪畫讀本（傑作七篇）（天下人氣の中心である華宵畫伯が文藝名作を繪畫化したもので原文と對照し美しい）
漫畫いろはがるた（家庭生活の裏と表がイロハ四十八枚でさらけ出されます抱腹絶倒！）
評論 母と子の無理心中（最近の此の悲劇に就て誰も讀むべき注意）（武者小路實篤）
創作 或未亡人（惱ましい未亡人生活を深刻に描いた傑作）（戶川貞雄）
創作 鈴蘭の雨（清らかな情緒の世界！何といふ美しさ）（橋爪健）
創作 彼女の位置（近代女性の熱情を描いた新進作家の傑作）（淺原六朗）
長篇 狂想曲（加藤武雄）
長篇 香爐の夢（北大路春房）
諷刺 髷娘（大泉黑石）
（漫畫）山の便り海の便り（藤本斥夫）（和歌）ふるさと（與謝野晶子）（隨筆）家庭夜話（岩下小葉）（通俗）和歌作法講座（金子薰園）
▲丙午の話▲水泳の仕方▲新しい曹達▲避暑地…▲汐花ニュース▲寶石迷信▲外來語の話▲花言葉
納涼娛樂會（○（純映）プログラムと會話…○奇術タネ明し…松旭齋天花○（落語）簾のれん…柳家小さん○（講談）おきよ殺し…一龍齋貞山）

漫畫のページ（○モダーンガールの尾行記（斥夫）○ある海邊のローマンス（斥夫）○（漫畫小說）秀才落雕錦（きよし））
和樂のページ
婦人世界新聞（第三回）身嗜み實演會（の記事）
本誌主催 女流美術展覽會出品寫眞
價五十錢 送料弍錢五厘 半年分參圓 一年分六圓二十錢
東京市京橋區南鍋町 實業之日本社

農林省比較審査に於て最高第一位に選定せられたる
シリンダー取替式 クボタ石油發動機
▷朝鮮總督府御推獎品◁
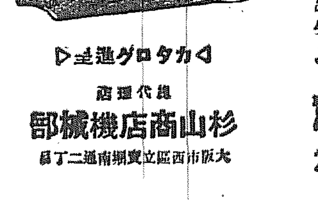
資本金五百萬圓 海軍省指定工場 久保田鐵工所製
▷カタログ進呈◁
總代理店 杉山商店機械部 大阪市西區立賣堀南通二丁目
代理店（元大池商店機械部）忽那商店 釜山府埋立新町十四 電話長八一七番・一三七九番
京城支店 京城南大門通二丁目
群山出張所 群山榮町一八八番地
大邱支店 大邱元町一丁目卅番地

資本金 五千萬圓（拂込濟）
積立金 四千七百九十萬圓
株式會社第一銀行京城支店
京城府南大門通二丁目九番地 振替貯金口座京城壹壹番
支配人 島原鐵三

滋養強壯劑
グリコナール

創製 國立榮養研究所長 醫學博士 佐伯矩先生
グリコナール錠は一般虛弱者、心臟機能衰弱者、結核病者、重病者等に對する濃厚滋養料として稱揚せらる
說明書御申越次第進呈 錠劑100錠入、各地藥舖にあり
發賣所 三共株式會社 本社 東京室町 出張所 大阪・臺北・紐育

馬山醸造組合案內（イロハ順）
銘酒 大典正宗 馬山府元町 石橋醸造場 電話二七五番
銘酒 總督 馬山府仲町 井手醸造場 電話一三〇番
銘酒 寒牡丹 馬山府本町 原田醸造場 電話一四〇番
銘酒 濱鶴 馬山府新町 濱田醸造場 電話二四五番
銘酒 鷄林八道 馬山府榮町 西田醸造場 電話一二四番
銘酒 福鶴正宗 馬山府壽町 永武醸造場 電話三五八番
銘酒 惣富士 馬山府榮町 村崎醸造場 電話一〇六番
銘酒 松泉 馬山府通町 松井醸造場 電話六五番
銘酒 蝶々正宗 馬山府通町 五反田醸造場
銘酒 彌生 馬山府通町 千島園醸造場 電話二〇九番
銘酒 松之色 馬山府富町 三好醸造場 電話三一四番
銘酒 大正櫻 馬山府柳町 合資會社清水醸造場 電話一〇七番
銘酒 井筒正宗 馬山府都町 平井醸造場 電話一三二番

京城日報

いはゆる新聞辭令

一

閣議を經る官吏の異動に關して、それが決定以前に、現內閣ほどよく世間に傳播されることの、多いのをわれらは見たことがない。辭令が發せられる前に、新聞に出たものを、世上いはゆる新聞辭令と稱して、ある時代においては、當てにならぬもの、代名詞の如く、官界方面からかろんじられたものである。しかし、現內閣におよんで、その新聞辭令が、必ずしんをなし、大抵は實現される事にきまつてゐるために、近頃のいはゆる新聞辭令は、かなりに重要視せられるやうになつたのは事實である。

二

尤も人事の異動消息を、正確に、かつ細大洩さず報道することは、近代新聞の最も重要なる任務の一で、大官の更迭等に際して、或は閣僚間に手を廻したり、或は有力者に當たつて見たりして、新聞社が多大の努力を重ね、逸早くその內容をさぐりあてゝ報導するところに、大新聞としての力が認識されることになつてゐる。時には觀測がまとをはづれて、思はぬ失敗を招くこともあるが、近來の傾向として大物の人事にいたつては、新聞辭令に、當たりがあつてはづれがないのは妙である。」

三

たしかに新聞社の努力にもよるが、又一面に政黨內閣における人事關係が、多分に黨略に支配され人と人との交渉が多く、ついいづれの方面からか這個の消息がひろく傳播されることも、人事漏洩の一因である。官僚派の秘密萬能主義でなくとも、少くとも官界の人事に關することがらが、最高の閣議を經る以前に決定的に發表され、公布された時にはたゞその形式的であることは、何としても官紀綱紀の上に、決して面白い現象ではない。原內閣は純然たる政黨內閣ではあつたが、原氏の獨裁によつて、人事の取扱ひ方が極めて嚴密に附せられ、當時新聞社にとつて、これをさぐりあてることに至大の困難であつたことをわれらは回想する。それにしても、現內閣におよんで、人事關係の發表前における漏洩のまことにさかんであることを、われらは又痛感する。」

四

新聞に報導せられるにしても、まづ『何々氏決定說』として『說』が生れ、ついでいくばくもなくそれが『形』となつて現れる順序で、決定發表の時には、すでに周知のことがらとして世間では甚だ無關心にこれを迎へる。但『說』の時代がいつの場合にも長きにわたり、人事は又關係する範圍がひろいために、その間各種の故障を生じて官紀弛廢の實態を惹起することになりやすい。かつて司法省にあつて、某局長の免官說から、江木法相を中心に物議を起したことも[illegible]な例である

北鮮の國境に開墾の有望を說く
終端港問題は寧ろ實力で解決すべきだと喝破す
歸城の途にある 湯淺政務總監

【淸津特電】湯淺政務總監一行は廿日正午すぎ會寧發列車にて淸津に向ひ途中富寧郡守の管內狀況報告を聽きつゝ淸會鐵道局淸津出張所長より沿線の物産等につき說明を聽取し午後四時廿分淸津に入り都館に落ちつき三上府尹の案內にて

淸津灣上 にランチを借りて魚つりに興じかれい、めばる等十數尾を釣り上げ生憎降り出した雨にもめげず午後八時引上げた九時半連絡船平壤丸にて海上一マイルばかり萬歲を叫びつゝ見送つた總監は咸北の國境に未開拓の土地多きを認めこれが開墾の有望なるを力說しかつ水利事業既設地たる鏡興郡上下面水利組合、鏡城郡鏡城水利組合の事業成功の見込充分なるを認めこれを端緒として本道內に水田開發

米作獎勵 の急務なるを語り終端港問題についてはむしろ實力がこれを解決するものと見解を下し雄基もこれを要望せるも淸津、雄基、羅南、城津も國家の見地ならずや、兎も角淸津は他の一笑にこだわらず自己の實力をこの上ますく扶植することに努力すべした但淸津港の活氣旺盛市民奮鬪として生氣あるは、これを看取するに難からず、恰も北海道小樽港をみる心地がする、要望陳述が

多くて大に賑はつたが國境關係多きほどその土地の前途あるを語るものだ、なほ咸北全體に開業醫の數非常に少きを嘆じ衞生上この缺陷を補ふの必要なることをも語つてゐた、生田內務局長は十七日以來朱乙溫泉に靜養中であつたが廿日午後四時淸津にいて總監一行と落合ひ平壤丸にて退北した、國境警備島各地視察を了えた淺利警務局長一行四名は廿一日午後八時十分淸津着廿二日法院および市內を視察し同夜官民の歡迎會に臨み廿三日陸路赴任の途につくはず、淸津市民はこの機會に地方法院の新築地點確定方を要望した

唐軍江西に進擊
呉佩孚漢口に還る

【東京電報】某所着電=湖南の唐生智軍の右翼はすでに江西省境に入り鐵道線路に沿ふて進擊し他の部隊はすでに常德に入つた、唐軍の幹部は湖北進擊を標語としてゐるがしかし贛東軍は果してこれを援助するや否やは不明で若援助しなければ當分兩軍は對峙する模樣である。右の如く形勢危急をつげたので呉佩孚は目下漢口に歸還し對抗策をめぐらしてゐる、唐軍の入城後、一般住民に對して十六七日夜、提灯行列を催さしめたが平穩である、排外的氣勢はなく唐軍はあくまでカントン政府の主張たる三民主義を實行すると唱へてゐる在ハンカオ高尾總領事は萬一をおもんばかり警戒中なりし日淸汽船の航路を十八日より開き十九日元江丸はハンカオに安着した

三矢警務局長
塚本翰長訪問

【東京電報】三矢警務局長は廿一日午後三時官邸に塚本書記官長を訪問し朝鮮國境にて殉職した國境警備員の補充問題その他につき要談を重ねた。

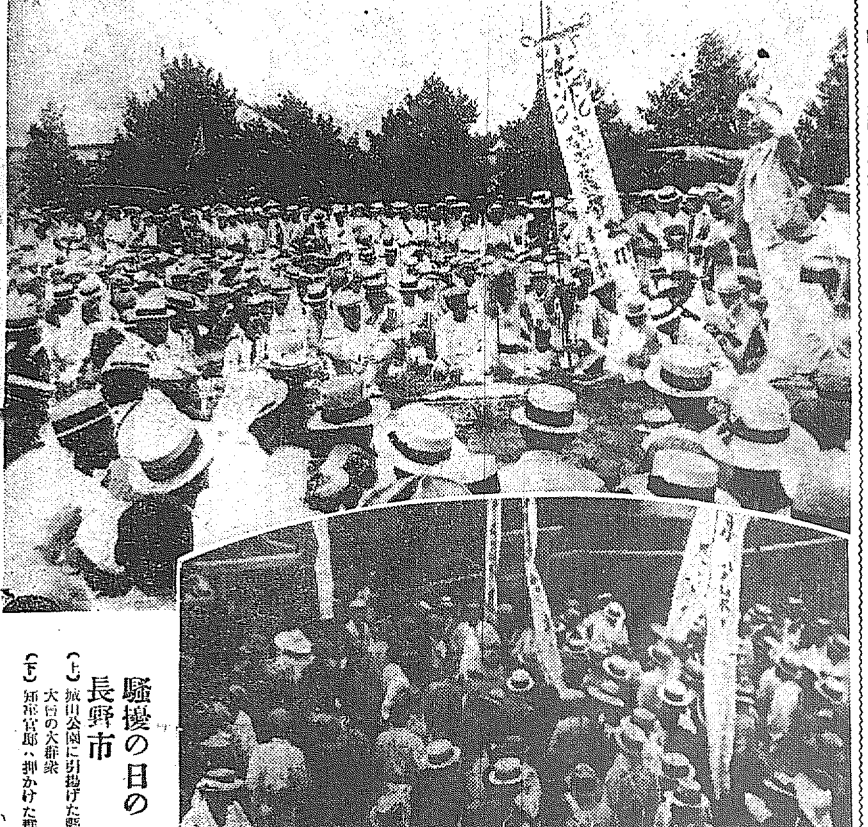

騷擾の日の長野市
(上)城山公園に引揚げた縣民大會の大群衆 (下)知事官邸へ押かけた群衆

三南經濟管見 (七)
笠神生

東津水利

この平野の一隅に碧骨堤といふがある。新羅時代からの貯水池の趾である。今こそ堤防が荒れはてゝしては居るが、その頃、それからその後高麗朝および李朝の初期に修された頃には美ごとなる規模であつたらうとおもはれる。まんくたる水をたゝへ、一望際涯なきこの沃野をうるほしてこれを美沓たらしめたであらうとおもはれる。その頃の灌漑面積は史乘と地形とから七千五百町步と推測されて居る。千年の昔のにぎはひ、堂塔にあらず傀儡にあらぬ沃野そのものが物語るところ一種異樣の感なしにはをられなかつた。

千年前の美沓、次第に荒れすたれて、やがて見るかげもなくなつて年所を經たのだ。旱天には旱害、雨霖には洪水、殆ど凶歉年を接するの有樣であつて、折角の美沓も全く物の役に立たない。ここにおいて關係地主は期せずして水利改良をはかることに一致し、前に群山築港の項で述べた近藤他太郎工學博士を囑して實地測量を試みたのが大正九年であつた。測地費十八萬圓を要したといふ。

實地測量は翌十年にすんだが、さていよく組合設置の段となれば地主間の利害相反、意見區々で容易にまとまらず、遂に中止の際とまでなつたのである。然るにおもへば一昨十三年のことだ、未曾有の旱魃がやつて來たのである。しかも東津水利豫定地が、その被害殆ども激甚である。何でも物事の發展は機緣に從ふものだがこの際にもこの旱魃が今までいがみ合つて居た地主連の理性と感情とを刺戟したものと見え、水利組合設立議はにはかに生氣を帶び話はバタくと片づいて創立昨年八月認可とまで運んでしまつたのである。

貯水池の大きさは、滿水面積六百四十町、長さ六里半、周圍十六里余、最大貯水量二十億立方尺、工費約百五十萬圓である。工費といへばその他トンネルが四十萬圓水路幹線が百五十萬圓、排水工事が二十五萬圓といふ大計畫で一切の工事終了豫定は十七年五月中との事であつた。次ぎに計畫の費用計算を試みる

(單位圓)

事業費總額	七、〇〇〇、〇〇〇
內管理費	二九〇、五五七
工事監督費	五六一、九四〇
工事費	五、〇三二、一二五
雜支出	三、七五〇
創立費	二五五、〇〇〇
組合債利子	六七四、七五〇
豫備費	一八一、八七八
財源	七、〇〇〇、〇〇〇
內補助金	一、二二三、七二六
起債額	五、五八〇、〇〇〇
雜收入	一九六、二七四

なほ利率は原則年九分であるが豫の低利資金の年六分五厘なるがゆゑに全體の平均利率はも少し低下するはずではある。そうしてその元利子の支辨やら別に經常費もあることだから一ケ年經常總額は六十六萬圓ばかりとなり、これが利益面積の一萬四千町步に割當てられば反當たりは特等一圓三十錢、最下等に到りて八等地六圓五十錢となり平均四圓五十四錢となるのである(完)

本稿は文中ことはつて置いた通り齋藤總督南鮮巡視の隨從記の一節を成すものであつて、なほ外に記すべき多くを持つが隨從のため京城を立つた去月廿三日、それから丁度一ケ月になるのに之れ以上續けるのは紙面の都合もあるから一まづ打切ることゝする。經過した驛路々々の人々の好意を今改めて想ひ起し、將來忘れないための記錄としてこれを書いたのであることを最後に告白させていただく

舊補助貨幣は通用を禁止
四ケ年で回收する

【東京電報】政府は廿二日補助貨幣の交換に關する勅令を公布し流通貨幣の統一を期するため日本銀行をして新に左の如き取扱ひをなさしめることゝなつた即ち來る八月一日以降において舊補助貨幣(五厘錢を除く)を新補助貨幣又は兌換券と交換のため日銀本支店又は代理店に持參した者に百個ごとに左の割で手數料を支給する

五十錢銀貨十五錢の割
二十錢十錢及五錢銀貨並に五錢白銅貨は十錢の割
二錢一錢及半錢の靑銅貨並に銅貨五錢の割

大正十四年末における補助貨幣總額は

一、新補助貨幣 一億八千五百十七萬圓
二、舊補助貨幣(即ち今回々收すべき貨幣) 五千七百九十一萬八千圓

この枚數九億一千八百萬枚であるが全額の回收には約四年を要する豫定で四ケ年において全部の回收を終りその後は通用を禁止することゝ決定したなほ今回整理すべき舊補助貨幣の種別は正補助貨幣として殘るものは現行小型五十錢銀貨穴開き十錢白銅同小型五錢白銅小型一錢銅貨及小型五厘銅貨の五種となる

汎太平洋學術會議
今秋東京で開く
アイヌの研究もする

【東京電報】太平洋地方における諸國および同地方に關係を有する諸國の科學者相會し太平洋地方に關する科學問題並に同地方諸民族の幸福增進を考究しこれが問題の解決を目的とする汎太平洋學術會議はその大會を一千九百廿年ホノルルに第二回を一千九百廿三年に濠洲メルボルン、シドニー兩市に開催しその效果多大なりしより、こゝに同會議を永久的のものたらしめんとしこれに關する規約案の起草は次回主催國の學術研究會議若くはこれに類するものに一任することゝなりいよく今秋十月日本にて開催することに決定し學術研究會の名によりすでに正式に關係列國に招待狀を發した開催地は東京で會期は十月卅日より十一月十一日までとし總裁に閑院宮殿下を頂き會長に總理大臣をあて地理、生物的科學を議題としアイヌの研究をも附議研究するに決した

青森の本黨 全滅か
二派に分立して動搖を來す

【青森電報】一時優勢を示した青森縣の政友本黨は最近黨內二派に分れて動搖し竹內正明氏等の留黨派と北山一郞氏等の政本合同組とありこれ等の合同組は政友派に接近し合體を交渉中にて政友會は本黨の動搖の鎭靜を待つて完全にこれを併合する目的から未だこの申込に應じないが一方川村竹治氏の去就は最も注視され若川村氏にして本黨を脫退し政友會に走る如きことあらば青森縣の本黨は遂に全滅するに至るであらうと見られて居る

露國の再考を要求
森林會議に就て

【東京電報】モスコーにおける日露森林會議の決裂は今後の日露間に開催さるべき各種會議に一の暗影を投ずるおそれありとして田中駐露大使は露國外相チチエリン氏に對し再考を求めた處近く露國側より考慮の結果を回答し來ることとなつたので日本代表は右回答ある迄引揚を延期することゝなつた

土地會社招宴

朝鮮土地改良會社は八月一日より黃金町一丁目で營業を開始するにつき廿一日午後六時半から料亭京喜久に新聞通信社員各關係者六十餘名を招待し披露の宴を開き藤井專務は會社の創立經過から食料政策に及び會社の抱負を語つて牧山代議士も挨拶し盛會裡に閉會した

安東に防穀令
今秋の不作を見越して
賣買契約品は八月十五日迄に搬出せぬと許可を取消し沒收

【安東縣電話】廿日から安東縣に防穀令が布かれた、これは本秋の不作を見越して本縣に食糧維持するために實施するといふのが理由で、米、大麥、小麥、そば、高粱、とうもろこし、粟雜穀等を含むが大豆、小豆、黑豆は除外されてゐるなほ實施以前の賣買契約成立せるものは八月十日までにその相手方の住所姓名數物名、數量等を當縣交涉署並安東公署とにおいて調査して許可を受くべく、許可されたものは、八月十五日までに全部搬出せねば許可を取消すことになつてゐるから違反者は總て全部沒收されるはずである

合併反對派と仁取重役の會見
力武氏の問題打切り要求を若松社長一蹴す

【仁川電話】京仁兩取合併問題について仁川府民の合併反對委員と仁取重役との會見は廿一日午後一時から仁川府廳樓上において合併委員として力武委員長外十四名、仁取側から若松社長綠谷、大平、秋山三重役出席、先づ力武氏から『合併は移轉の前提として市民は反對するゆゑに、仁川より移轉せぬとの保證を與へよ』と率直に切りだしたが、これに對しては若松社長は『市民の考へと仁取重役の意向も全然同樣であつて決して移轉せしめんとするものではない』と辯明し左の諸項を提示して諒解を求めた

一、合併後の本社は仁川におく事
二、仁取と定米市場を合併せしめて是を本店となす
三、仁取に對して府民の愛護を希望する府民の如き內地に比して頗る高いが、是等に對しても府民の御考慮をわづらはしたし
四、府もしくは公共團體など仁川府所在の團體が仁取株を所有せられたき事

力武氏は右の條項では滿不滿足の點あるとて、定款中に移轉せぬとの條項を挿入されたしと要求したが若松社長は定款に入れても變更しうるから無駄であるとて一蹴し應酬數次にわたつたが、最後に力武氏は合併問題を打切られたしと鋭く詰より、若松氏は大株主會にはからねば何ともいへぬと突ッぱなして、午後四時半散會し委員一同は同日夜參集の上若松社長の提示せる諸項に就て協議をこらした

しなば茶

朝鮮鐵道促進期成會は會長に井上準之助氏を仰ぎ華々しく發會式を擧行する計畫であつた▲ところが生憎井上準之助氏が大磯に轉地靜養をやつて承諾をうる機會がなく、結局お鉢は國澤新兵衞氏にまはつて廿三日、ともかく發會式をやらうといふことになつたやうだ▲元來井上氏といふ人は容易に事を引受けぬがそのかはり一度ことを引受けたらもうその時は自分の頭で總ての方面まで出來て着々とことを進めて行くさうだ▲またそれだけ政府に對しても民間に對しても信用の厚い人で最近殊に同氏の勢力はあなどり難きものがある▲之迄の如く氏を觀察してみるが土地改良會社のみならずそれだけの値打はわれ等も充分認めうる男である▲然し何さまその井上氏が病氣とあつて仕方がない▲夫に代るべく朝鮮鐵道のため特に國澤氏の活動を希望してやまぬ

司法官異動

任總督府檢事 叙高等官六等(各通) 總督府判事 酒見 鐵次
任朝鮮總督府判事 書記兼通譯生 趙 容 淳 / 石黑 英雄
補新義州南浦支廳檢事 同 鈴木 市
補大邱地方法院判事 同 谷田諸十郞
依願免本官 總督府檢事 高木 信
高等法院檢事 河村 靜水
補咸興地方法院檢事 元橋熊太郞
補開城支廳檢事 中村 爲久
補木浦支廳判事 渡邊 仁平
補全州地方法院判事 吉川 圓平
補大田支廳判事 李 楨
補江景支廳判事 岡 忠孝
補安州支廳判事 矢島友太郞
金泉支廳判事 嘗木 順一

女給 數名至急入用 本人來談 櫻井町壹丁目(本町入口) カフエー京城 電本二八〇九番

讓店 市內有望の市場目下盛業中の食料雜貨店 內地引揚に付居抜きの儘讓る希望の方は 電話本局七零六番へ

賣家 賣却す 場所練兵町三番地六十九號 南大門市場 伊東 鋼市

下宿 京城並木町二四一 一ケ月二十圓より 一日一圓 電話本局二〇一八番

看護婦 募集 希望者は至急履歷書添付又は來談 天安病院

女中 入用 廿歲前後のもの 黃金町三ノ二九 旅館 電本六七一五番

料理 特別夏季講習會 講師 勝見新太郞氏 修業證書有 七月廿三日より 京城南山小學校內

公債 及債券高價買入 地方は爲替又は現金引換 電本七六一六

塗物

刀劍

看護 婦見習入用 希望者は本人來談ありたし 旭町一丁目 岡崎病院

犬馬 牛猫治療入院 京城明治町 小川家畜醫院

ほね つぎ うちみ くじき 治療 明治町 仁濟病院

京日案內

購買廣告 木浦刑務所

一、購買入札 栗石參百拾立坪

煎餅 ノーシン

ぬのくち式渦卷ポンプ 東京荏原郡南品川 株式會社 荏原製作所 大阪出張所

創立明治三十二年 倉庫業兼營 京城府南大門通二丁目 株式會社 朝鮮商業銀行

明治大學 專門部 大學豫科 補缺生募集

盜難保險附 宮田の自轉車 アサヒ號、パーソン號、サンライス號、國華號、羽衣號、ミスター號

家庭工業 模範繼續事業 生活安定 收益確實 大阪市梅田出入橋 浪速製作所

イケタ內小兒科病院 京城三越吳服店前へ入る 南山町一丁目 院長 池田 季

獨逸ピアノ、オールガン、卸小賣專門 ピアノオールガン調律修繕ニ應ズ 五球ラヂオ新著 京城日之出小學校前 杉野樂器店

かすみトロシン 金剛サイダー 果露酒 天下一 平和酒 朝鮮釀造會社

…斷行さる
朝鮮總督府檢事 笠井健太郎
敍高等官二等補高等法院檢事
檢事陸軍二等計手 前野 重成
任總督府判事 敍高等官六等
判事 上野 謹一
久保田順市郎
谷田晴十郎
任總督府檢事 敍高等官七等（各通）
同 檢事 前野 重成
總督府判事 樺島年太郎
鈴木 康
補定州支廳檢事 總督府檢事 酒匂 級
補大邱地方法院檢事 同 判事 上野 謹一
補木浦支廳判事 同 石黒 英雄
補海州地方法院判事
補載寧支廳判事 通 容 淳
補京城地方法院檢事 里見 寛二
補高等法院檢事
補咸興地方法院檢事 中野 俊助
補京城地方法院檢事 福田甚二郎
補春川支廳檢事
補洪城支廳檢事 川崎 爲三
補鐵原支廳檢事
補定州支廳檢事 西見 俊二
補清州支廳判事 大西 …
補大邱地方法院檢事 森浦 藤郎
補仁川支廳檢事
補濟州支廳判事 及川 藏五郎
補平壤覆審法院判事 金 …
補載寧支廳判事 韓 相 …
補元山支廳判事 張 洪 八
補江陵支廳判事
補徳川支廳判事 菅村 重成
補江景支廳判事 木村 與次郎
補全州地方法院判事
補木浦支廳判事 青木 順一
補江景支廳判事 岡 忠孝
普通試驗委員を命ず 同 福田甚二郎

昨夜零時―水量九米二

逸早く鐵道官舍 特別列車で立退

鐵道病院の重病患者は 總督府醫院へ收容

漢江の水位は廿一日午後一時六米三〇であつたが午後五時に至つて八米二〇となり江面は洪水特有の白い泡を立て濁流奔騰して非常な勢で增加し午後五時八米をこへ、二十一日午後八時には水量すでに八米九〇（廿九尺三寸七分）に達し水量一時間に〇、二五米を增し午後九時漢江の水勢はいよ／＼物すごく遂に九米突破し第一第二人道橋間の交通は完全に絶たれたゝめ內務局から五十五名の內地人人夫をして警戒せしめてゐるが約一時間の後には兩橋間の陸道の交通さへ不可能となり午後九時半九メートル十一（卅尺六分）に達し午後十時九メートル一七（卅尺三寸五分）十時半九メートル二三、十一時には九メートル三〇となり十二時には九メートル三四となり尙刻々增加し水勢は物凄いうなりを立てゝゐる漢江上流の加平春川の增水非常なるものがあるので岩城府土木課長は今までの增水率から計算して廿二日朝までには卅六尺五寸乃至卅八尺五寸までには達するだらうといつてゐる

昨年最も慘害をかうむつた鐵道官舍一帶は刻々に增加する水勢に萬一をおもんばかつて立のきの用意を開始し前日來龍山に準備してあつた貨車客車を官舍近くに引出し龍山以外官舍の人人の應援を得て立退きの準備に着手し午後十一時各班にわかれて家財道具をとりまとめ折柄小降りの雨の中を龍山驛より西小門官舍に向けて送りそれ／＼避難したが一方鐵道病院においては患者その他の避難に關し協議をしてゐたが午後十一時に至つて重症患者および傳染病患者の立のきを行ふことゝなり輕症患者はそれ／＼立のきをすゝめ自動車數臺に分乘せしめて傳染病患者は順化院へ重症患者四十名は總督府病院へそれ／＼避難せしめた

小學校で炊出し

纛島面危險に陷り 府內も浸水夥し

廿一日朝來の豪雨に府內各署管內の被害左の如し

東大門署 管內▲纛島方面は廿一日午後八時七米八〇の增水でなほ刻々增水しつゝあるので小學校では炊出しを行ふと共に十艘の船を出して萬一に備へて居るが余す處一米余で同方面は全部浸水するので附近住民は避難の準備をして居る▲阪峴八米一〇の增水▲往十里五米五

西大門署 管內は玉川洞四戶中林洞五戶浸水し赤十字病院から西大門派出所に至る道路は約三分の二浸水し

玉川洞十三番地先道路は十間、義州通一の一三八石垣一間、一の九三の石垣三間、蛤洞一七二先道路卅間夫々崩壞した

鍾路署 管內の浸水家屋は光化門通西側四十軒が〇、五〇米（約一尺六寸）浸水したのを始め仁寺洞十七軒諫谷洞十九軒清進洞十戶仁平洞廿戶で先日浸水した各方面は床下は依然浸水してゐる

本町署 管內廿一日午後八時黃金町一丁目三戶倒▲永樂町一丁目七五朴致弘方竈所と倉庫倒壞損害三百圓

上流地の水位

午後九時上流地方水量左の如し

春川	八米五〇
加平	七米三八
麗州	六米二〇

で尙增水してゐる

深淵江卅八尺

【春川特電】前夜來の豪雨はなほ激しく廿一日午後六時深淵江の增水は卅八尺に達しなほ增加してゐるため春川の交通はパツタリ杜絕してゐる

裏山に避難す

麻浦警察官派出所管內は浸水したゝめ移轉した京城刑務所麻浦煉瓦工場西方約三十間から麻浦江岸道路間に浸水したゝめ交通は一切杜絕し浸水家屋六十五戶に達してゐる、なほ桃花洞も床上に浸水したもの十九戶で數十名はそれ／＼手に手にをもちふとんを冠つて裏山に避難

西大門城壁崩壞し 三軒壓し潰さる

幼女一名右眼に負傷す 昨日豪雨のため

竹添町一丁目の過日修繕した西大門城壁高さ四間長さ五間は廿一日午後二時十分頃日來の豪雨のため大音響をたてゝ崩壞し五七番地申泰元六二番地金秉玉、崔斗煥の三戶倒壞し申泰元の長女千蘭（？）は右眼に負傷し直に赤十字病院で應急手當を加へた損害合計千圓位だと目下近隣の者人夫等で取片付に急いでゐるが申金等の家族はそれ／＼知己をたどつて避難した、これにつき夏井西大門署保安主任は語る

『派出所から卅人生埋にされたといつて電話して來たものですから驚いて早速現場に人をやりましたが何かの間違だつたとわかつて安心しました併しこの頃は石垣なども一體に水を含んでゐますからいつ崩壞するかもしれないから充分世人は注意してほしいと思ひます』と語つた

崩壞した西大門の城壁（右の瓦屋根は壓し潰された家）

罹災者の群 ぞく／＼高地へ

元町山手町は床上浸水 物凄い新舊兩龍山

五寸、一尺―水は刻々と增してくる。元町三丁目水門からは水勢あまつて堤防內に吹上げて附近の家屋は續々と浸水する、民心は全く恐怖にとざされて逃ぐる樣にして各方面に避難してゐる舊龍山市中は非常に不安の氣にみち疊を上げて家財を整理し京城の知己を頼る者附近の高地や定められた避難所に立ち退く者等が右往左往し新龍山元町三丁目四丁目山手町に浸水六十戶に達し罹災民二百五十名で昨年の苦い經驗からいち早く避難を開始し新舊兩龍山は異常な凄さと混雜を見せてゐる

危險迫り 龍山署總動員

警察部長府尹も乘出し 人民救護に大童

午後五時漢江の水量廿七尺を突破し刻々增加する水勢物凄いばかりになり、いつ危險が來るやもはかられぬので龍山警察署は署員の非常召集を行ひ信田署長自ら陣頭に立ち警務主任を副官とし署員を指揮し人民救護に備へ府廳から岩城土木課長大森技師以下總斷員で堤防の檢視、水位の觀測、排水設備その他救護事務にそれ／＼部署を定めて奮鬪し安藤警察部長、岡防衞課長、白石保安課長等も午後八時頃から龍山警察署に出張して信田署長と鳩首協議をこらし馬野府尹は長尾內務課長と共に龍山の府出張所に出張し吏員を指揮した

十一米五で斷水の憂目

人道橋の鐵管破壞すれば 京城府は制限給水

水源地浸水の爲に昨年大洪水の際は斷水のやむなきに至つたので府水道課ではかねて纛島水源地に豫防工事を急ぎつゝあつたが工事未了中に出水を見たので十一米五を超過すれば府內は一齊に斷水の憂目を見る事となり廿一日午後十一時の水位はすでに九米二二を示し今朝までには十一米五を突破するといふので水道課でも太田課長以下總出動で大童になつて警戒に努めて居たが水道狀態につき太田課長は語る

堤防工事未了の爲に十一米を超過すれば斷水となるが水源地では增水量が少いので先づその心配は無いものと思つて居るがかう降り續けては油斷がならぬ又昨年破壞された爲に現在修理中の龍山人道橋の假鐵管が破壞されると仁川からの給水が杜絕するので制限使用をしなければならぬ

十米突破で 警鐘を亂打

十一米三に達すれば 自動車馬車を徵發

上流からは濁水が奔騰してくる水際は刻々に沈む卅尺を突破した今は午前三時の滿潮時に十米（卅三尺）に達することは必然なものにされてゐる十米に達したら一齊に警鐘を亂打して市民に危險を報じ龍山は全部立退かす事になつてゐる、しかもこの增水率によると廿二日朝には卅八尺には達するらしいからなると府內の一切の交通機關は全部救護聯合本部に徵發して救護事務に當てる事に手はずが着々とゝのへられてゐるが、凄壯極まる水の響をきゝながら今にも昨年の慘事を繰返すのかと、極度の不安のうちに龍山數萬の住民は安き眠りにもつかず寂しくおのゝきながら一夜を明したのである

一村洞民避難 西部二村洞および東部二村洞住民は浸水甚だしきため錦興里方面に避難してゐる

北漢江猛雨 各地百ミリ以上に達す

二十一日午後三時卅分仁川觀測所の發表によると今日の降雨は主として北漢江に多く各地とも百ミリ以上に達しなかんづく加平春川方面は百五十ミリにおよんでゐる各地とも目下降雨中である

橫暴すぎる 殖銀の購買會

小賣商人は自滅すると 會議所へ泣きつく

京城商業會議所では廿一日午後四時から商業部會を開き、西崎、戶田、須藤、堀內、尹、川端、眞木、田中の諸氏出席

一、印紙稅令の適用に關する件
一、各官廳購買組合に關する件

を附議した。第一案は印紙貼附の要否を明瞭にするため二十三日午後三時より府稅務課長より本問題の說明を求めることになつた。第二案は近時殖産銀行、遞信局、鐵道局、京城郵便局等に各購買會が出來、大量仕入を行つて極力安價に日用必需品を供給するので、小賣商人は何れも大打擊を被り、殖銀の如きは行員外各方面におよび小賣商人が死活問題として救濟方を商業會議所に泣訴したので會議所として捨ても置けず協議を開いたので森川（食料品組合長）大橋（酒商組合長）村島（白米商組合長）の三代表者が顏を出し各代表より殖銀の購買組合は行員外に各會社、官吏、學校其の他各地にも普及し我々小賣商人より一割二三分方安價に供給され銀行家屋を使用し行員が事務を執つてゐる關係上、人件費や家屋費は不要で我々は賣上高の九分二厘七毛といふ營業費を要し一割二分位の利益を得なければならず到底對抗不能の狀態で我々小賣商人は自滅する外はない實情を披露して引とつたが同部會では協議の結果由々しい社會問題、惹起すると廿二日午後西崎會頭と戶田部長が殖銀購買會幹部を訪問し同行々員に止めるやう懇談することゝなつた

射擊大會

朝鮮獵友會が 來る廿五日

本社後援朝鮮獵友會は來たる七月廿五日（晴雨に拘らず）阿峴北里同會射擊場において全鮮射擊大會を開催し各官廳團體本社の金メダルおよび同會大賞牌爭奪射擊大會を擧行するなほ當日は出席者をもつて紅白二軍に分ち紅白戰を擧行すると

新義州事件

身柄護送す

京城地方法院檢事局において取調べ中の共産黨事件關係者十二名と共に合同審理さるべき新義州事件の金若水等廿一名の共産黨事件關係者身柄はいよ／＼二十一日夜新義州地方法院檢事局より京城へ五人乃至六人づゝ數回にわたり護送されることゝなつた

城谷隧道浸水し 廿二列車顚覆す

乘務員行方不明 乘客その他重輕傷を負ふ

【大田電報】廿一日午後九時半頃京城驛廿一日午後四時五十分發列車全義附近城谷トンネル北口の線路浸水したるため機關車脫線顚覆し永田乘務員は行方不明、西村乘務員は下顎部に打撲傷を受け機關手は無事らしいが乘客朝鮮人一名の負傷せるも詳細不明である廿二日午前零時半大田より救援列車を急派したなほこの外小井里全義間附近の線路は目下危險狀態にある。

境少將の同乘した 大型機墜落す

搭乘者六名とも無事

【所澤電報】廿一日正午河井田大尉は境少將外四名を陸軍技術部大型ドルニー機に同乘せしめ所澤飛行場外を飛行中、發動機故障のため附近の山林中に墜落し機體は破壞されたが同乘の堀ひ一名輕傷を負ふたのみで他は皆無事である

五百名馘首で 八千代生命騷ぐ

全國支店から續々上京 最初の俸給者爭議

【東京電報】東京麴町區內幸町八千代生命保險會社では去る十六七日兩日にわたり突然內勤社員八十名に對し、技術、思想、健康の三點からみて無能力者となすとて馘首し更に同社整理のため全國卅の支店十の出張所の男女社員數五百名を淘汰する模樣があるので解雇者と在社員百余名は會社はわれ／＼を侮辱し無道で生活の源泉を絕つたといふ意味でさきに創立した職業無產俸給者同盟の上村進方に爭議團本部を置き會社側と折衝することゝなり今廿一日代表者數名は會社を訪問し務田村總務課長と會見し左の五條件を提出することゝなつた

一、解雇者の復職
二、解雇手當制の確立
三、定期昇給制の確立
四、ボーナス制の確立
五、八十名以上の犧牲者を出さぬこと

なは全國支店出張所からの聽援者も上京中であり爭議の形勢は頗る重大視されてゐるが更に俸給者の爭議は日本最初の事であり同盟の初活動でもありその成り行きは各方面の注意をひいてゐる

母の會例會

廿三日に延期

朝鮮兒童協會主催母の會は十六日例會開催のはずであつたが會場の都合で廿三日（金）午後零時半から府議會議室で開催

姑殺しを圖る

虐待された花嫁が 洗濯用苛性曹達で

【咸興電報】咸南高原郡下鉢山面[illegible]は昨春來姑との折合惡く常に姑から口ぎたなく罵り[illegible]同家が貧困でどんぐりの實を代食とするを奇貨としてこれに洗濯用苛性曹達を混入して毒殺すべく姑にすゝめたが姑は一口で異樣な味に氣づいて吐き出した爲未遂に終つたのみで事すみとなつたがその後交川署員に發見逮捕された

水害調査資料

希望者に頒布す

本府內務局土木課においては昨年の漢江および各地の水害狀況を調査の結果、後世に殘す完全なる資料の編纂をなしてゐたが、この程完成し精密なる圖表百卅三葉入りの膨大な一册をなし關係官廳に配布したが、この殘り本百卅部は同書を印刷せる明治町二丁目佐藤印刷所で實費七圓八十錢で希望者に頒布する事になつて居る

高見氏接見を許さる

廿四日で拘留期間滿了

【大阪電報】松島事件で收容中の高見之通氏は廿日床次夫人との面會の結果廿一日接見禁止を解かれた來る廿四日で六十日間の拘留期間が過ぎるので保釋の請求提出と見られてゐる

胡瓜加持修業

旭町二丁目の眞言宗總願寺は例年通り廿三日の土用丑の日に弘法大師相傳の諸病退散の胡瓜加持修業をするので參詣の人は胡瓜一本を持參したらよいと

運動界

同大慶熙戰 けふ午後四時半

同志社大學對慶熙俱樂部野球戰は雨天のため延期し廿二日午後四時半より京城運動場に於て行ふ

肺患治全御禮

他人から恐ろしい肺病に犯されてから五年の永い月日を送りましたその間[illegible]

大阪府下泉南郡佐野町坂口町 南條愛子（廿四歲）

友仙モスリン 有切二百尺で 金拾圓

諸かつて賣行の良い

出切有切類の…元たる弊店は各家庭に[illegible]

東京出切販賣所

夏向既成服特賣

詰襟上下 ホームス地 金…
◎ラミー麻 金…圓五十錢
◎白リンネル 金…圓五十錢
◎白木綿地 金八圓五十錢
◎寸法大大、中ノ三種
◎市外送料見計ヒ附
◎不同ノ節ハ御取換又ハ返金

京城本町二丁目五十一 高野商店 電話本局二二一六 振替京城四六六〇

夏でも故障の起らぬクロスレー

ラヂオ月賦販賣

月賦規定書送呈

取次販賣店募集

東京日本橋區蠣殼町 內海合名會社

小林のムヒチンキ 皮膚病良藥

痛み痒みすぐとまる

たむし いんきん 水むし 吹出物 くさ 痒疹 なます はたけ ひぜん 股がさ 白なまず 頑癬 にきび 雀斑 あせも 其他皮膚病一切によし

本舖 小林大藥房 大阪京町堀 名古屋廣小路

定價 卅錢、五十錢、壹圓 全國各藥店ニアリ

內科胃腸病 腦神經科 京城本町三丁目十八番地 …島醫院

品質優良

ぬいめなし蚊張
赤き島枕蚊張
各種仕立蚊張
吉印のかや
廣巾蚊張地
地球美人印 亀甲紗

特約各地最寄の雜貨店呉服店にあり

大阪 吉製造元

愛別の十字路

【九六】 山中峯太郎作 細木原青起畫

沈默後の微笑

「どうだね？ やはり夕方になると、熱が出るやうかね？」

「なに、入院とは出ませんから、大丈夫です。」

「いや、入院も出ては、それは困るんだが、主治醫は何といつてるのかね？ 今日は、もう少し早く來て、主治醫に會ふつもりだつたが、あいにく社の用事が、重なつてゐるものだから、つい遲くなつてしまつて、……」

それを英作はいひにくさうに、そして、横に腰をかけてゐる欣二郎の方を見た。

「麻酔を僕から薦めもしませんし

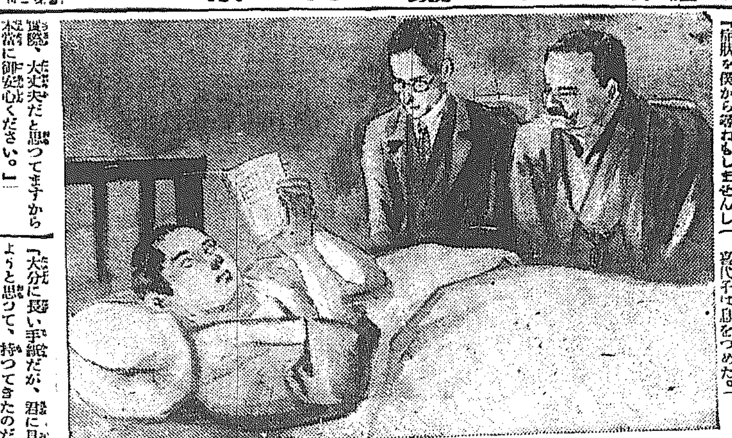

「邦彦、大丈夫だと思つてますから本當に御安心ください。」

と、邦彦は、枕の上から、英作を見あげた。

「それあそれならいゝが、細君をまさかへたのかね？」

「醫師にやりました。」

寫眞は 旭町一 河原へ

「その時に、何とか醫者から話がなかつたのですか？」

と、英作は喜代子の方を振向いた。

「はあ、家から來てゐます者は、診察の時に、外へ出てゐることになつてをりますので……」

「成る程。とにかく、邦彦君、君はすつかりなほるまで入院してくれないと、いけないよ。これは、どうか喜代子さん、あなたも充分に了解して下さつて、氣がねなく邦彦君をこゝで療養させて下さい。いゝですか。」

「はあ、まことに、……」

喜代子は、まばたきしながら、會釋した。

「それから、邦彦君！ 君は、むやみに亢奮する人でないから……」

「何です？」

と、英作は眉を顰めた。

「實は、君を、かういふ目にあはした、……鈴木から、欣二郎君に手紙が來たのだがね」

店ノ眼鏡 京城本町一丁目入口 中村時計店

「ほう、それあ妙だ。」

邦彦の大きな眼が、ちつと欣二郎を見た。同時に、

「まあ！ ……」

喜代子は息をつめた。

「大分に長い手紙だが、君に見せようと思つて、持つてきたのだが、どうかね？ 讀むかね？」

あくまでも慇念らしく、また然し、それをすゝめるやうに、英作は氣がねしていつた。

「讀んでみせう。」

「では、……」

英作は、それを懐中から出すと邦彦が伸ばした手に渡した。

封筒から拔出して、幾枚もある便箋紙をひろげると、邦彦は苦笑した。

三人が邦彦の顔を見ながら沈默した。邦彦は、ほとんど息もつかずに讀みつゞけた。そのうちに、彼は、強く、うなづいた。やがて讀み終ると、

「お母さん！ 讀んで御覧なさい。非常に面白い！」

彼の頬に血が上つた。そして、枕もとにゐる喜代子へ、それを渡すと、

竜山 京屋京染店

「ふむ、おもつてゐた通りだ！」

と、邦彦は朗らかに微笑した。

「下らんことを書く奴だが」まだ東京へ來たらしいから、警察へ通知はしておいたのだ。」と同時に、

滿足と不安とが、英作の臉に現れた。

――ともかく、邦子の潔白を、からして急の際に、邦彦にも知らしておけば、後になつても、二人の將來のために、非常に安心なのだ！

と、英作は、なほも滿足らしく微笑した。

喜代子は不安に顫へて尋ねた。

「また鈴木が、東京にまゐつてゐるのでございますか？」

「なあに、お母さん、この部屋へやつて來るがいゝのだ。今度こそ說きふせてやりますよ。」

海川魚 鳥水焚 本町七丁目横 加茂川 電本三五〇六

邦彦は仰むけのまゝ笑ひながら欣二郎を見ると、

「どうしたんだ？ 妙に沈默してるぢやないか？ おれよりも顔色がわるいやうだぜ。」

「うむ、……」

欣二郎は、ひどい空虚さで容へると、腕をくんだ。

附添看護婦が茶器をもつて入つてきた。

野風呂句集を讀む（上）

安達綠童

「現俳壇の信條は？」俳壇にも信條と云ふものが有つて、さう聞く人があるならば、其は平明な自然描寫だと私は答へ度い。いや、平明な自然描寫は遠く芭蕉時代から、俳壇永遠の信條である。

十七字詩の殿堂に、足を運んだ者は、短歌の如く煩悶的詠嘆に不適の詩形で、專ら自然の讃美に適した詩形であるのを知るだらう。閑々の情の表白よりも、田園趣味を友とした解脫的境地の表現に恰好の文學であるのを知るだらう。

ひやく〳〵と壁をふまへて晝寢哉　芭蕉
屋根葺と並んで登す菖蒲哉　其角
畠から西瓜くれたる庵哉　太祇

併し、現俳壇には、是等の句に見る樣な平明を缺いで居ないかと思ふ。主觀に偏重して短歌の領域を窺めて居る人や、平明と平凡を履き違へて得々たる人や、更に角さうした中に『野風呂句集』の提供された事は、一大悦びでなければならない。

灸据ゑに二月の湖をわたり鷄
寮寒や鷄の蹴出せし蹄の露
一風にいつまでも散る櫻かな
朝涼や白蛾とまれる水邊草
立秋の花なくのびし藥苑かな
枯草に土こぼし行く車かな

野風呂氏の是等の句はともすれば平凡句として看過されて了ふかも知れないが、其はそゝつかしい人で背い僕でも吊つた樣な涼しい澄んだ氣持が讀者を包んで了ふ。芭蕉は『すらく〳〵と詠み下すをよしとす』とか弟子の酒堂に云つたさうだが、野風呂氏の句には、何處にも詰屈聱牙がない。

晴空をたのしみて守る晒かな
脫ぎ下駄に虫鳴き居る夜學哉
佇めば澄む水音や星月夜
柊をさして夕めく門過かな
スケートに人ちはりて小さゝよ

芭蕉は『俳諧は萬葉集の心なり』と言つた。此頃でもあるまいが、最近萬葉言葉を使つたり、或は源氏物語などの古語を使つたりするのが試みられて居る、併し野風呂氏は、さう云ふ人に一喝を與へて居る

京日俳句

高濱虚子選 ―(一)―

題「繭」

原州 小留 鳴川
繭挿や舶ひ女に見の來たる
金泉 坂口 砂村
大方は屑繭として買はれけり
鯉里 横田 超然生
繭買にうられて淋し家の中
全州 湯口 龍翔池
簇り殘す屑繭ばかり干しにけり
同 井上 夏子
繭の値の定まりし儘に寢りにけり
京城 森田 杜人
蝶ほけし壁の前なる繭の山
定州 江口 すゞえ
大籠にもろ蓋に繭盛りにけり
京城 本田 獸水
繭買のつぎ〳〵に來る障子かな
江陵 松井 蒼古
繭の山五燭電燈灯されし
南原 田中 菊波
繭買つて小拂ひ多きかごとかな
京城 宇野田 翠女
大方は繭となりたるまぶしかな

讀者らん

▲廣陵は中等校ゲームの中でも日本一だけあつて上手なものだ京城の中等校ゲームは堂々と試合する勇氣はないのか少しもんで貰つたらいゝのに（野球狂）▲黄金町千代田の旗亭お君さんの御隣に似合はない立派な屋飾です貴家の御隣の際庭を飾ります（六日の感嘆生）▲先日本欄で見た讃歎の醜態を知りたし（大洞）▲朝鮮の『取締』は男子十一科目女子は九科目だそうですがそれをこまかく數へて下さいませ（お尋ね生）▲旅舍物屋で水道のホースを買ひ水道の口に合はないので取替に行くと大變な文句をいふて替へて呉ぬ水道の口に合ふやつだといふてうつて置きながら（返盤生）▲專賣局の取締役と常務取締役とはどんなに違ひますか（千恵子）▲電話交換室の二人よ餘り下の者をいぢめるな飛行式の機械でも何程良くなる交換手でも惡くなるが當然だ（構内見舞生）▲六月十九日付診かされ生につゞく人間並の生活が出來ないからとて世をうらみ人をうらんで中傷するとは女々しいではないか（〇〇生）▲六月十一日付の長崎縣人正義生よ僕は君からピタ一文も受けた覺はないもしあるとすれば領收證を持參して見給へ何時にても引替るから（某盛生）

將棋新手合（一）

東京市日本橋區蠣殼町一ノ四 溝呂木將棋部

香落番 △六段 阪塚勘一郎（東京） ▲五段 平野信助（東京）

（圖は四六歩迄の局面）

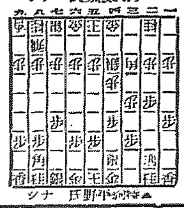

△三四歩▲七六歩△四四歩▲二六歩△三二銀▲二五歩△七七角▲一六歩△四三銀▲四八銀△三五歩▲四六歩△三四銀▲六八玉△四二飛▲七八玉△六二玉▲一五歩以下次號

對局者の感想

▲平野五段曰く 四六歩は敵に浮飛車に指されそうであるから急戰に供へた

▲平野五段曰く 一五歩の處で餘程四七銀と指して急戰しようと思つたが自重した

溝呂木七段講評

◇上手方三五歩突きは敵の應手に依りて變化を求めん含みである

◇下手方四六歩突きは定法である

經濟欄

鮮内延ベ（二十日後場）

中八圓〇九▲九月中八圓一一出來高六百石

群山 一番九月中三七圓三八より四二▲二番九月中七圓四三より九二出來高九千六百石

三番九月中六圓七四より八六▲四番八月末六圓八六九月中六圓八八

京取市況（二十一日後場） 大新 て今一つ安値見越しに引跡要含みだつた

大阪短期引跡（廿一日後場） 一〇九、〇〇 [illegible]

富士山の高さ疑問

海拔一萬二千四百六十七尺强と算せられてゐるが最近この測定に疑問が生じたので參謀本部川[illegible]氏は [illegible]

私刑事件で宣教師會議

師團も今回の事件を甚だ遺憾とし教の名に奉仕する者の行爲にあらずとて八月中旬京城に宣教師會[illegible]

巡廻の巡査を縛る

荒し廻つてゐたので警戒中同地漁業組合員二名と巡査二名の乘込んだモーターボートが追跡した[illegible] げた何れにか逃走したので目下沿岸各警察署より警官十數名が急派され[illegible]

百圓進呈

商會の麻病藥主藥は治淋劑さし、梅毒藥主藥は驅梅內服藥さして、醫藥學上最有効さ確定し

歐米醫科大學病院
帝國醫科大學病院

等にて賞揚配劑せられ、尙內務省衞生試驗所の封緘せる優良藥を配劑せる事を保證す。若し前述の證言に違へる事を發見せる時は分析料百圓進呈す

りん病 請合藥

淋病が女に傳染すれば、子宮病や、ヒステリーや、不姙症等に陷る。實に恐るべき病氣である。男子の淋病を完全に治療せざれば、〇起不能となり、妻を娶つても完全に出來ない樣になり。進んでは子寶を得られないのは勿論、腎臟炎其他尿毒症等にて、遂に一命を失はねばならぬ

麻病の診斷法

健全な者の小便は、淸酒の樣に塵も濁りも無い透明なものである、然るに麻病になると小便をコップに取つて見ると麻糸や膿球や溷濁のある事が、素人目でも能く判る。

藥効の立證法

大學病院の處方でも、大家博士の洗滌でも注射でも、麻糸、膿球、溷濁が無くならねば、藥効が無いと言うても宜い。商會の藥を服めば服藥の翌日より、麻糸や膿球や、溷濁が目に見えて減少する。これが大家博士の證明よりも藥の有効なる立派な證據である

ばい毒 請合藥

いゝかげんな藥にては切らずに、かんそ其他梅毒に原因せる病氣ならば、服藥直に效果顯はるあらゆる治療をなすも効なき患者は、一度專賣所にて相談あれ。

製劑責任者 有田音松

發賣元 大阪心齋橋南詰南 東京日本橋通四 有田ドラッグ商會

にせドラッグあり 有田ドラッグにて有田音松鑑製をお買取あれ

◎朝鮮專賣所

京城 南大門通三　黃金町　鐘路十字街　龍山練兵町
仁川宮町二　太田春日町一　群山東榮町　全州高砂町　光州本町　木浦榮町　麗水港　大邱弓町
浦項本町　甘浦港　釜山辨天町　馬山京町三　慶南統營面　象二浦本町　鎭南浦三和町　平壤郵便局前　新義州常盤町　元山本町二　咸興本町二　羅南生駒町

純良にして最も廉價

トモヱ石鹸

（寫眞專一トモヱ石鹸）

國産の權威として既に定評ある優秀◎ミツワ石鹸 生産の餘力を利用したる副産物にして專ら經濟を主眼とさせる新製品なり

即ち、◎ミツワ石鹸に及ばざるは其價格に觀るも既に當然の事なれども、而も他の何物に比するも遙かに純良の品質を有して、價格は最も低廉なり用ひて中途に溶崩れず、極めて長保するを以て特にお德用向、經濟專一の純良石鹸として推奬す。

◎ミツワ石鹸本舗 東京◎丸見屋商店

ミツワ石鹸　ミツワ家庭藥　ミツワ煉歯磨　ミツワ椿油　肝油ドロップス　ミツワ規那鐵葡萄酒　ミツワ人參葡萄酒　ミツワ局方葡萄酒

發賣元 ◎ 東京市日本橋區橘町四丁目 藥種・化粧料・石鹸・香粧品・小間物問屋 登錄商號 丸見屋商店 東京市下谷區二長町營業所 振替貯金口座東京七一〇番 電話 [illegible]

當朝鮮各地方に對しては格別出精御用命に應じ可申候間何卒弊商行へ御註文の程奉希上候

釜山榮町二丁目三番地 福榮商會卸部 電信略號（ラク）又ハ（フ） 受信フサン・サカエマチフクエ 電話長一八九、一八〇〇 振替京城二一二九 私書函一四番

4.23

5-32

蜂印香竄葡萄酒

氷水にはゼヒ
蜂ブドー酒を

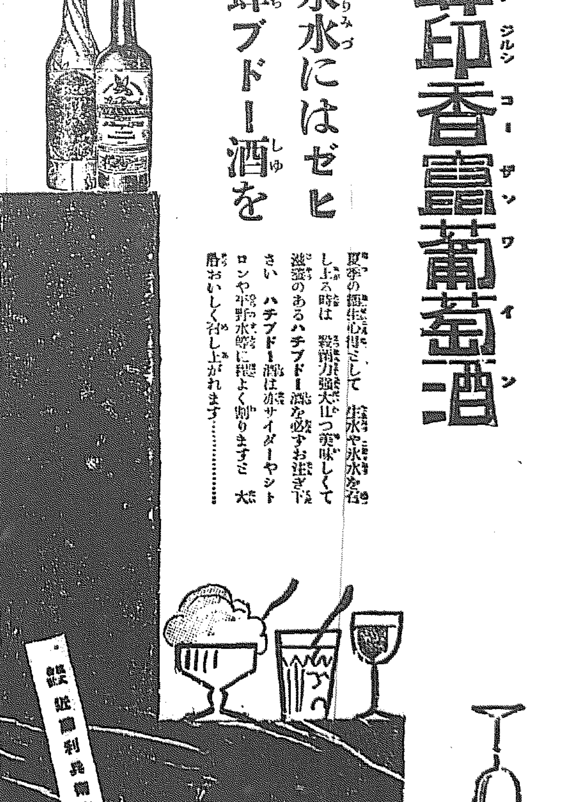

夏季の攝生に心得として生水や氷水を召し上る時は 殺菌力強大且つ美味しくて滋養のあるハチブドー酒を必ずお注ぎ下さい ハチブドー酒は赤サイダーやシトロンや平野水等に混ぜてよく割りますと 大層おいしく召し上がれます……

朝鮮郵船定期

京城府光化門通二一〇 朝鮮郵船株式會社

仁川出帆（[illegible]）
天安丸 七月二六日 東京行
慶江丸 七月一六日 大連行
[illegible]丸 八月 二日 [illegible]
[illegible]丸 八月 一日 [illegible]
[illegible]丸 八月 一日 木浦行
京畿丸 （寄港） 日 [illegible]
平安丸 七月一六日 [illegible]
[illegible]丸 七月一七日 大連行
[illegible]丸 八月二八日 釜山上海行
[illegible]丸 七月二八日 [illegible]

木浦出帆
[illegible]

釜山出帆
[illegible]

元山出帆（取次[illegible]）
[illegible]

大阪商船株式會社

仁川出帆
大信丸 七月廿四日
平和丸 七月廿六日
山東丸 七月廿九日
[illegible]

●關門神戸大阪行（釜山木浦經由）
[illegible]

●東京行
●大連行 [illegible]
●釜山、木浦、群山、長崎、[illegible]

●內地各港出帆主要航路
[illegible]

京城代理店 [illegible]

仁川出張所 [illegible]

出帆廣告

中江鎭行 十一日、廿七日、卅一日
新義州 [illegible]
株式會社 鴨綠江公司 [illegible]

京城日報

漢江の水量＝正午七米

京釜線の一部と京仁線不通となる

安養軍浦塲間枯柳洞素砂間で線路上に浸水す

漢江の水位は廿日以來五メートル以下となつたので水量測定を中止したが廿日夜來の豪雨でまた〳〵増水し廿一日午前七時は旭橋水標は六メートル八九（廿二尺五寸）となり四時間持續してゐる、上流地方からの報告によれば春川地方は豪雨なれども出水せず、南漢江、忠州はくもりつゝある、京城測候所の調査によれば、廿日夜來の雨量は午後十時から廿一日十時までに百十八ミリ（二石一斗六升）であり、全鮮的に終日降雨のはずである、漢江の増水域から推察して警戒する必要があり、龍山署、京城府出張所は緊張してゐる、龍山の降雨による被害は廿一日午前七時岡崎町鶴ケ岡住宅の丘地崩壊し朝鮮製薬會社前の下水溝が閉鎖されて、井戸床の上下に浸水し漢江通り八番地は十二戸同十三番地は七戸、十一番地は十五戸、何れも浸水した、十五番地の下水溝一帶も床下に浸水し、新龍山方面は低地の排水不可能で、附近住宅は内水の脅威をうけつゝある

再度の降雨で京釜線安養軍浦場内は線路上に浸水し枕木が浮いて廿一日午前十時京城驛發急行列車は立往生し午後零時廿五分京城驛著大田行列車の通過如何が疑はれ、京仁線梧柳洞素砂間はこれ又線路上に出水し京城驛發午前八時卅五分、午前九時十五分發列車は何れも永登浦から

折返し 運轉し同十時四十五分發列車もまた永登浦から折返して來た、梧柳洞素砂間は京城管理局から、安養には大田運輸事務所から何れも職工多數が現場に急行し應急修理を施してゐる、恰も中等學校の暑休の第一日で通學生等は何れもいそ〳〵と今朝停車場に出掛たが驛の入口の掲示に落膽して今更行きもならず歸りもならず雛つく雨をうらめしさうに眺めやつてゐる樣は

氣の毒 である。今朝來の豪雨に際し驛の事務所には朝から引つきりなしに問合せの電話がかゝり驛員が一人かゝり切つて應接に忙殺されてゐるまた豪雨のため出發を延期した爲に切符の書換を申出づるもの多く事務所は非常な混雜である

府内の浸水 各所の被害

廿日夜來の豪雨のため府内各町洞にわたる被害狀況は左の通り
▲廿一日午前九時調清進洞十戸公平洞二十戸床下浸水
▲仁寺洞十七戸床下浸水
▲黄金町五丁目六戸、初音町二戸花園町五戸、舟橋町四戸、林町四戸何れも床下浸水
▲舟橋町二戸床上浸水
▲光化門通り西側四十二戸浸水

東大門署管内 昌信洞二三街路五丁目二〇戸孝悌洞一六戸▲倒壊一戸崇仁洞串橋上一尺五寸の浸水で一時間に九寸宛減水しつゝある

本町署管内 芳山町床下二八戸床上一〇戸旭町三丁目二戸黄金町五丁目六戸花園町五戸林町四戸初音町二戸船橋町四戸笠井町六戸船橋町二戸（床上）笠井町二戸（床上）▲崩壊永樂町一丁目村上醫院と天主教會の間の高さ十二尺長さ十四間の石垣一崩壊

各地の雨量

廿一日午後六時までの各地雨量は左の通りである▲木浦五ミリ以上十ミリ以内▲江陵五ミリ以内▲仁川十ミリ以上卅ミリ以内▲元山十五ミリ以上卅ミリ以内▲平壤卅ミリ以上五十ミリ以内▲龍岩浦十五ミリ以上卅ミリ以内▲雄基五ミリ以内▲青島百ミリ以内▲奉天五ミリ
尚ほ京城測候所管内各地の雨量は午前十時迄で次の通りである▲議政府百卅七ミリ▲江華島八十三ミリ▲揚平五十二ミリ▲漣川七十ミリ。

汽車不通の掲示（けさ京城驛で）

税法の疑義から印紙違反續出す

大審院判決令の誤認が原因 府下は檢査を勵行

京城府稅務課では最近點貨を府内に手わけして、問屋筋の仕切書の調査をなして居るが、收入印紙の貼用なきものが多くあるので、これ等を印紙稅法違反として罰金に處し、これを肯ぜぬものは檢事局に送致の手續をとつてゐる、かゝる違反はすでに二百余件におよびこの檢査がなほ續くものとしてゐる、例年この

檢査は 行はれるが、本年特に違反の多いのは何ゆゑかと府が調査した處によると近來印紙稅法の解釋に疑義が各方面に起こつて居る事がわかつた、それは、印紙稅法では實質仕切書には十圓以上の金額に對して三錢の收入印紙を貼用する事になつてゐるが、運送店を除く各商店の送り狀には不用である爲、商店の中には、實質仕切書であるものを、送り狀とか、請求書或は記として印紙を貼用せぬ事にする向きがある然も去る四月、東京日本橋の西田商店が印紙稅法で告發された結果

大審院 では同事件の中心なる仕切書は名目は仕切書でも實質が運ぶので印紙貼用の必要なしとの判決を下したのでたま〳〵これが誤り傳へられて、仕切書には印紙貼用の必要なしとの新判決だと傳へられるに至つたものである、しかし印紙稅法は何等改正されず依然として印紙貼用を必要としてゐるので、こゝに違反の續發もおこれば疑義もおこるに至つた譯である、大審院が實質仕切書に下した定義は「取引について價額によつて取引し、確定價額の

決算に 供する書類」といふので、かゝる書類は、送り狀といひ請求書といふも印紙の貼用がいるのであるが普通の商人は送り狀といへば印紙貼用の必要なしといふ概念で扱つてゐるので、違反事件が多い譯になつてゐる、殊に甚だしいのは先の西田商店の判決を引用してわざ〳〵仕切り書のわきに「本書は大審院判決によつて印紙を貼用せず」などと記してあるが、これ等は明瞭な違反なので府ではこの

誤解を 締る爲に課員を督勵して嚴重の檢査を勵行する事にしてゐる。

府の檢査は警告の意

高橋稅務課長談

高橋府稅務課長は語る
仕切書に印紙貼用の必要は印紙稅法の明文にある處であるが、實質が仕切書であるものを送り狀と名目をかへても印紙を貼らねばならぬのは當然の事である、普通の商取引で電話で賣買の締結をして了ふ場合は殆ど皆無であり、商取引はすべて仕切書で決算してゐる習慣は名目はなんであつても印紙貼用の必要があるか事件は個々に就て批判せねばならぬから、是をもつて一概に仕切り書に印紙はあらぬと言ふのはあたらぬ、印紙稅法に改正のない限り、印紙をはらぬものは違反となるのである、府の檢査も紛爭な告發をしてゐるい、すべて事情を詳細に見て、然る上に罰金としてゐるのである、罰金は金額の廿倍であつて廿倍が三圓未滿は三圓を限度としてあるから、仕切り書の違反は一件三圓となつてゐる一般の商店が誤解を起さずに、印紙を貼用すべきものに貼用されるやうにする爲、幾分警告の意味をもつて目下は檢査を行つてゐるのである」と

仕切り書か送り狀かを研究する

けふ會議所の商業部會で

右につき商業會議所では、廿一日午後四時から印紙貼用に關する商業部會を開催して、印紙貼用の關係を明瞭ならしめる事になつた、何しろ仕切書の收入印紙は僅に三錢であるが、取引の頻繁な商店では莫大な額に上るので、この貼用不用は頗る影響が大きいので、同部會では仕切り書と送り狀の區別を明かにし、又西田商店の印紙稅法違反事件をも詳細に調査して調べ、その結果を一般商家に知らせやうとするもので、この部會は頗る注目されてゐる。西崎商議會頭は語る
此の際印紙は如何なる場合に貼用するかを明にしておくのは適當だと思ふ聞く處によると、送り狀に單價を記したものを府ですべて仕切り書と認定してゐるらしいが是は商店側は言ひ分もあり、そうした些少な點で印紙を貼用するとか、せめるとかきめられてゐるのではこまるから、この點を研究したいと思ふ現在、正式裁判で罰金を言渡されてゐる商店では、送り狀であるか仕切り書であるかを爭ふ筈の人も多いので、事を荒だてるのは面白くないので、會議所で穩便に是を研究し、場合によつては府の稅務當局の說明もきくつもりである」

脫走した重罪囚八名射殺さる

哈爾賓監獄の騷ぎ

【ハルビン特電】廿日朝ハルビン支那監獄に收容中の重罪囚徒のロシア人イワン以下十二名は監守のピストルを奪ひ脫獄逃走したので警官は直に追跡し市街戰を演じ八名を射殺二名を逮捕し二名は行方不明となつた警官は何れも無事であつたが市街は非常な騷ぎであつた

玉碎主義で行くエリオー首相のはら

佛新内閣成立す

【パリー廿日發電】組閣を承諾したエリオー氏は十九日夜中に閣員を詮衡め第二次エリオー内閣を組織したしかして閣僚の顏觸れは左の如くであるが社會黨は入閣を拒絶し閣外から援助することゝなつた模樣である、しかして氏は資本課稅案をひつさげて左黨内閣で行くらしいが右黨側はエリオー氏が組閣に失敗すべきを豫期してゐるが、氏が總選たる急進黨内にさへ資本課稅反對者が可なりあることゝて、同黨内にもエリオー内閣がよしんば出來ても永續するかどうか疑はしいといふ者がある、同氏は自己の立場上どうしても組閣し玉碎主義で行くらしい
國務總理兼外務長官エリオー、司法長官コルラー、財政長官ドモンヂー、内務長官ショータン、陸軍パンルヴエー、商務長官ルシュール、海軍長官ルノール農務ケニール、勞働パスケー文部ダラディール、植ナダリアック恩給ボネー、工務エッセ、

電信電話故障少し

咸興線が不通

電信線障害について京城郵便局電信課では語る「主要線には別に異狀はない、京城－咸興線が故障不通でいまの處この一線だけである然し咸興は直通線が不通でも元山を經由すれば別に遅れないで電信は行きます」又電話線の故障について保險中央電話局長はかたる「全市廿ケ所くらゐ故障があるが平日でもこの位の故障はあり雨のために何うといふことはない、今の處順調です」

電車故障 京城電氣會社の漢江里線の東大門外供電線の水が氾濫し折返し運轉をしてゐる、麻浦線は故障はない

鐵道通信安全 廿一日午前九時までは鐵道事に通信關係は別に何等の事故も故障もない。

午後開通す

不通の京釜京仁線

線路浸水のため列車不通になつてた京釜線軍浦安養間（釜山起點二六三マイル二五）は廿一日午後零時半開通し安養に避難してゐた京城發第八列車は同時刻無事通過した、京仁線素砂梧柳洞間浸水のため不通になつてゐたがその後減水して廿一日午後一時半開通、同日午前九時から不通になつてゐた各列車は全部通過した

陸軍異動發表期

本月末か來月初旬ごろ

【東京電報】陸軍文官以下の陸軍定期異動は今月末若くは來月はじめ發表せらるべく同異動には一名の待命者もなく進級約二百名職務異動約五百名に達する見込で既報の以外の進級異動左の如し
陸軍大學教官少將　坂部十寸穂
參謀本部總務部長
近衛師團司令部附　少將　牧　達之
第三師團司令部附　少將　二子石官太郎
第五師團司令部附　少將　菊地　武夫
第三旅團長少將　林　彌三吉
士官學校長少將　眞崎甚三郎
任陸軍中將（各通）
第十二師團附歩兵大佐　穂田　慶安
歩兵第卅三聯隊長歩兵大佐　堀　吉彦
參謀本部第一課長歩兵大佐　小磯　國昭
輜重兵第十大隊長輜重兵大佐　二口　泰一
任陸軍少將（各通）

會長には國澤氏

朝鮮鐵道普及會廿三日發會

【東京電報】京城商業會議所會頭渡邊定一郎氏等によつて計劃された朝鮮鐵道普及會は廿三日午後六時丸の内鐵道協會に發會式を擧げることゝなつたが今後は事務所を糖知ビルの内に置いて積極的活動に出て目的達成に努めるはず同會々長には國澤新兵衛氏就任の模樣で常務委員には渡邊氏外六名が就任するに決定してゐる

日置全權廿三日入城

京城に一泊す

支那關稅會議全權日置益氏は廿三日午前九時四十分入城朝鮮ホテル

行政調査會調査内容

官吏待遇改善 官等制度改正

【東京電報】廿日の行政調査會において協議された待遇に關する件の内容左の如し
一、奏任文官を優遇して勅任文官と爲すの途を開くこと
二、文官優遇の爲め加俸の制を改善すること
三、各省に永く勤續したものに對し名譽顧問の制度を設くること
更に官等制度の基本に關する件左の如し
一、勅任官奏任官を一、二等に分ち其以外を判任官と爲すこと
二、現行制度を統一し高等官九等を廢すること

列國の全權を廿三日招待

關會再開非公式打合

【北京廿日發電】外交總長蔡廷幹氏の關稅會議再開に關する非公式打合せ會は廿三日午後五時から晩餐會を開いて列國全權を招待しその席上において諒解を求むる段取である、なほ芳澤公使は同會議に列席の上廿五日ペキン發歸國する由である

樞府本會議

【東京電報】樞密院定例本會議は廿一日午前十時半、宮中東溜の間に開會攝政殿下親臨の上、鐵道の國際聯運に關する條約並に同規定および署名議定書に關する件、海港の國際制度に關する條約並に同規定および署名議定書に關する件、日本チエッコスラヴキア間の通商條約批准の件、その他を上程原案通り可決した

漢冶萍問題

商工省に移管

【東京電報】漢冶萍公司問題は從來大藏省にて取扱ひをりしを鐵鋼國策遂行のため該事務は一切商工省に移管に決し近く關係者協議決定するはづ

人事消息

▲松山常次郎氏▲藤井寛太郎▲久保源一氏　廿一日本社來訪
▲松井民次郎氏（平南道評議員）廿一日朝入城京城ホテルへ
▲張旺浩縣警察部長　廿一日朝入城同夜元山へ
▲齋藤鐵道局運輸課長廿二日歸省
▲長尾京城府内務課長　卅日間の豫定で北海道樺太及内地各都市視察の爲め近く出張

對山錄

警察署長稅法行系を急に引込ますやうに地方法院に内訓するさうだ長野縣の騷動がいゝ見本になつたが、見本の材料になつた騷擾の被害は御かあはれ。
◎思ひ切りのわるい雨が又降りつゞく、漢江再び増水、恒例の汽車不通で漸く洪水氣分。
◎龍岩浦までは雨で鴨綠江のすぐ川向ひの安東縣に晴れてゐる。雨に國境あり。
◎氣永な霖雨、測候所の觀測は、あすのひるまでは降つたりやんだりとある。御るやうな御らないやうな天氣豫報だ。
◎人間様のみに働くまいではないかと、支那鐵道當局が凉しい顔をしてゐる。いはゆる新聞辭令こんどで三度目である。

日露漁業交渉解決長びく

來春の漁業期までに成立は覺束なし

【東京電報】モスコーにおける日露漁業交渉は開會以來すでに半歳におよんだが日露兩國間の意見一致せず年内に終了するの事さへ危ぶまれ從つて來春の漁業期までに諸條約成立は覺束なく露に外務農林省および露領水産組合はこれが善後策打ち合せの必要を感じモスコーにおける日本側代表たる水産組合代表樋口氏に歸朝を命じ同氏は廿日午後零時十五分東京驛着歸京直に外務省に會議内容を詳細報告した、目下兩國間における交渉の問題は漁業規定問題、漁區借用問題、諒解問題、漁區借用問題で解決されてゐるがあるが今後當局はこれ等諸問題解決のため新たに協議をなした

一時間に一三寸の増水

漢江刻々危險となる 水門の閉鎖に努力

漢江の水は午前十一時に至つて少しく減じて旭橋水標は六メートル十二となり、それよりまた〳〵増水して午後一時は六メートル三〇（二十一尺六寸）となり、一時間に〇、一米の増水を示してゐる、鐵道局工事課の第四號水門は水防のために、しまらぬので、龍山警察署および府が協力して水門の閉鎖に努力してゐるなほ春川加平は今朝京城の降雨量の約三倍に達したから漢江は刻々増水し危險がせまりつゝある

あすの天氣（二十二日）

朝鮮の氣壓配置は緩漫であるが黄海及山東半島附近に小低氣壓が出來たから中部以北には雨が降つて居る明日の天氣は惡い方であるが午後からはむや見込みである

豫報は　雨後曇

溫度	廿一日正午	二三、〇（華）七三、四
	二十日最高	二七、九（華）八二、二

暴風警報

廿一日午前八時卅分　仁川觀測所發

風雨強かるべし平安南北、京畿、忠南沿岸及び内陸並に全羅南北沿岸を警戒す低氣壓の中心は黄海にありて七百五十二ミリを示し東北に進行して居る

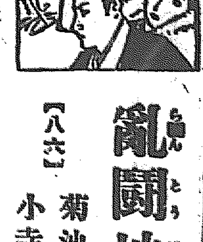

亂鬪地獄【八六】

菊池暁汀作　小寺耕畵

爭奪の巻（三）

ちゆみ行くかの男を、源五兵衛は瞬きもせずに見詰ながら、尾けて行くのであつた。かの男は五尺分に背の低いのに、故と首をちゞめ小男の態を裝つて居ると見え、足の踏み方も、自然の踏み方ではない。窮屈な思ひをして、小男のしぐ態ます〳〵甚しく一角まがるごとに、背丈は次第に延び、十余町も行つたかと思ふ頃には、延び切つて、五尺六七寸の大男となつてしまつた源五兵衛は自分の眼が何うかしてゐるのであるまいか。自分の心の迷ひではあるまいかと眼を擦り、心を落ちつけて眺めても全く眼の加減でも、心の迷ひでもない。初め飛脚宿に來た時の姿とは全く見違へる程に立派な男となつてしまつた。

「ヤム、こりや油斷のならぬ奴ぢやわい」
源五兵衛はなほも尾けて行くと二人はそこのとある小料理屋の前に立ち止まつた。こゝで女は男に分れて、その店へ入つて行つたが中に控へてあつた腰掛に腰を下すと、他の女中達と何か頻にしゃべりちらして居る。その樣子から見るとゆきは最も要心深い女だと思つたのに、からも口の輕い女に、大事を賴むはなぜであらうか。それともゆきに賴まれたのはあの男で、この女はたゞあの男に從いて行つたまでゞあるか。源五兵衛はこゝに至つて、殆と思案に迷つてしまつた。女か男か何れがゆきの代人であらうか。兎に角、女はこの小料理屋の雇ひ女に相違ないらしいから、いつでも捕へて聞き訊す事は出來る。それよりは男の方を尾けて行つた方がよい。とその店の屋號番地を充分に呑み込み更に男の方を見ると男は早や半町餘りも前方をあるいて居るのであつた。源五兵衛に後を尾けられたとは知る由もなく、スタ〳〵とあるいて行くのであつた。

低い背丈を高く見せ、高い背丈を低く見せるのは、隱密、目明しの名人でさへも、むづかしいものであるのに、源五兵衛が尾けた、彼の男は、初め人並よりも低く見せ、今は人並よりも高くなつて居た。殊に身の丈は五尺六寸も伸び縮みの術を知つてゐるのであらう。
「こりや侮り難い奴ちやわい」
と、源五兵衛は注意して尾けて行くと、彼の男は、何うやら源五兵衛に、自分の後を尾けられたのをさとつたやうに、跛脚は足を早めて一丁ばかり步んだかと思ふと、急ち又歩みを遅くし、その度顔に顔を向けて、横目に源五兵衛を見るのであつた。
「さては彼奴は、背中に眼のあるやうな奴ちやわい。なか〳〵油斷が出來ないぞ」
猶も後をつけて行くと、何時か暗い路地に出てしまつた。とその時前から來かゝる一人の男。それは目明しの源七であつた。それを見ると源五兵衛はひそかに喜んで、その傍に近寄るや、
「オ、源七、實は昨夜お前の入れて行つた縣へ引きに、今朝早く飛脚宿に行けといふから、早朝から見張つて、彼の男をつけて來たのぢや」
と、いひかけるのを、源七はあわてゝ手をふつて、
「旦那、こゝぢやアいけません…彼奴は大膽な奴ですぜ。詳しい事は後でお話し致しやせうが、わつちはこの先の居酒屋で、お待ちしてますから。旦那、お前さんは後からお出でなせえ」
からいひ棄てゝ、源七は後をも見ずに、立去つた。
「よし〳〵」源五は居酒屋へ行つて歸くとして、まづつけるだけ、つけてやらう。」
源五兵衛は心にうなづいて、とれより又も一町餘りもつけていつた。彼の男はふと立ち止まつた。とクルりとこちらを振向き、無言のまゝヤツと源五兵衛を見据えた。」

蔘精 人むの精蔘 人な徳うよの存もついは匿家 製 京城 本町 賣元 生蔘堂薬品店

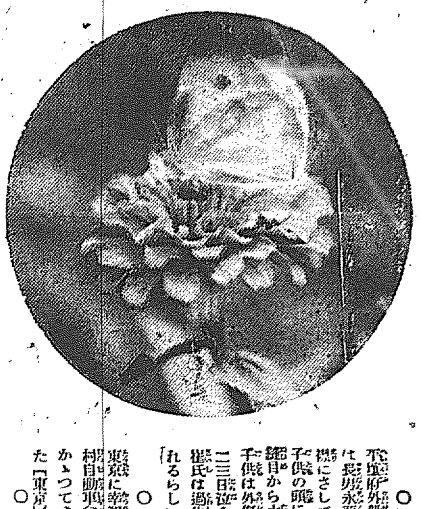

○平壤府外船橋里村百冠の要根氏は長男永華(二)に乳を與へる際襟にさしてあった裁縫用の針が子供の頭にさし入り、頭蓋骨の縫目から大腦の中に沒入した爲子供は外傷性腦膜炎を起こし、二三日苦しみ通して死亡したが、要根氏は過失致死罪として告發されるらしい【平壤】

○東京に幸運の葉書が流行し、志村自動車會社重役もこれにひっかゝつて、五圓のお灸を掘られた【東京】

○醫園縣立高女出身の今村貞代といふ若い女、昨年十月東京澁谷の中村某と縣聞で結婚式をあげ上京一ヶ月におよぶが、夫が夫婦の道を履行せぬとて、廿日中村を相手どり、婚約不履行に基づく損害賠償並に慰藉料一萬圓の請求訴訟を起こした【東京】

○京城府勸業係では、この雨期中に陸用雜貨品の騰價を釣上げる賣惜みをする不正商人があつてはならないと、係員總出となり、各商店に物價調査を行つてゐる。

○三萬の鐵道從業員を糾合して、鐵道社員會を組織すべく奔走中であるが、この社員會は、自立自治の修養、地位擁護、社員協調の福利增進等を標榜したものである。【大連】

○この頃コソ泥の多いのは、散歩に出かけて家をあけたり、蒸暑しくて戸締を怠るために、泥棒に乘ぜらるゝもので、被害の一半は被害者にもあると、警察がいふ。

○本町署の娼妓優遇の大英斷で、よい玉は早く借金を片づけ、足を洗ふ事になるので、樓主の方が苦しくなる。

○中學生渡米團からの便り……、航海極めて平穏、學生見學團中一人の病者もなし。毎日外人とデッキスポーツに余念なし。毎夕交代に一等船客の待遇を受け、食事儀禮を練習しをる」――【春洋丸無電】

○去る十二日南アルプス連峰ばつ渉中、暴風雨にあひ、行方不明となつた、東海銀行員牛島富昌は死體となつて谷間に落ちて居たのを發見された。【甲府】

○十九日午後七時半ごろ、富士山麓吉田口の松林に、三名の強盜現れ、強力をしばり上げて現金四十九圓を強奪逃走した【靜岡】

○廿日朝、臺北營林所町營林所製材器倉庫内で地震火藥爆發を起して落とし、突然たる音響を發して爆發し、運搬中の職工内地人一名即死、臺灣人一名負傷し、爆死建物倉庫は破損した【臺北】

○廿一日公設市場小賣値段▲醬油甲龜甲萬九升入一樽六圓卅錢、同山十六圓七十錢、同ヒゲタ六圓五十錢、同龜甲萬六圓七十錢▲味噌白、赤百匁七錢、八丁みそ十九錢、麥みそ八錢、金山寺みそ十二錢、鐵火みそ廿錢▲ソース星印二合入一本四十三錢、同一合入廿八錢

皇族の御外遊年限を 一年以内に短縮

六殿下の御洋行を前にして 近く内規制定さる

【東京電話】從來我皇族方は御成年に達せられた後軍事御研究その他の目的をもつて御洋行遊ばされるを常としてゐるが皇族の御洋行に關し何等の規定も方針もなかつた爲め種々困難な事情の生ずる場合があるので宮内當局では將來の御洋行年限を極度に短縮しまたそれに關する内規を制定する事となる模樣である。現に御滯佛中の東久邇宮殿下には御渡歐後七年間に三度御滯留年限を御延期遊ばされたが今猶御歸朝未定な事情に鑑みての事であるが將來は特殊の御研究の場合は別として一般には御遊の程度を十ケ月乃至一ケ年位を限度とする方針の由である。皇族御自身の御都合を主とすることゝて一般には申されないが近く御洋行遊ばされる御順序になつてゐる、高松宮、賀陽宮、山階宮、久邇宮朝融王、伏見宮博義王、李王各殿下にも御洋行の年限は從來よりも短縮されることゝ拜される

職工が賃銀の半減を要求

會社の悲境を救はんと 公休を廢して活動

【廣島電話】近時思想界の趨向は勞資の關係をして益々紛糾せしめ動ともすれば事態惡化の兆さえる現代に於いて熱烈火を吐くが如き職工等の犠牲的働きによつて將に會社倒産の悲境を光明に救ひ出さんとするうるはしい美談が傳へられてゐる

廣島市役所町四〇株式會社廣島鐵工製作所(大正七年創立資本金五十萬圓)は財界の不況と大會社の壓迫とにより缺損に缺損を續け遂に會社解散の提議をさるに至つたが職工長増田勘次郎以下百卅八名の職工等は會社倒産の窮状を見るに忍びず總員一致團結して賃銀の半減と就業時間の延長を會社に要求して事業の繼續を懇願した、會社側ではこの誠意ある職工側の要求を受くるに忍びず『會社の苦境は重役の責任であるから』とてその好意を謝絶した處責任の大半は職工にもあるとて強ひて要求を是認せしめ以來公休も撤廢して九十度の炎熱と戰ひつゝ會社救濟に奔走努力中であると、然して之れを聞知した廣島電氣會社常務および入社製鐵西岡技師長等は職工等のこの犠牲的活動に深く感動し相當援助をなす旨を聲明すると共に救濟策につき考究中との事であるが、我國勞働史上特筆すべき美談として賞讃されてゐる

宗教界に 渦をまき起す

御嶽教新管長の 家系から大問題

【東京電話】廿日午後御嶽教の大教正寺町、權大教正高前の兩師は文部省に下村宗教局長を訪ひ密談一時間におよんだが内容について固く口を閉ぢて語らないが同教總管長中山忠徳師に關する重大問題で事の成行きによつては中山が管長の位置を去らしめられるか或は宮内文部兩省が責任を問はれねばならぬはめになるか、我宗教界に前例のない問題となる樣子であると聞く所によれば中山は常は京都府華族と稱し家系についてもおそれおほくも明治天皇の御生母中山一位ノつぼねの御實おひに當り明治維新の原動力たる天誅組の總帥中山忠光卿を父祖とする旨を高言してゐるので問題はこれから生まれてゐるものゝ樣で思想は官邊で調査すると聞き寧ろ望むところでよく世に出る時が來たと豪語してゐるとの事である

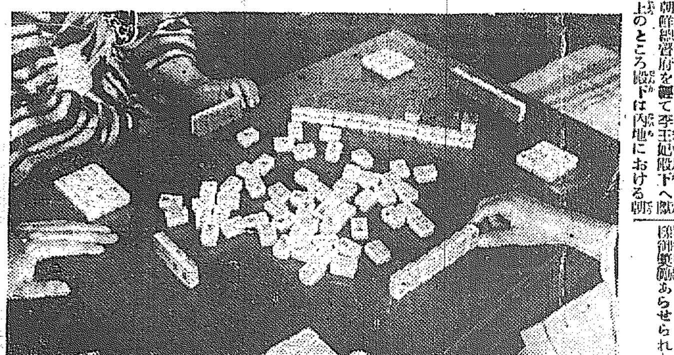

競技最中の駒の動き……

豐橋の鮮人女工が 紡いだ絹糸獻上

故李王妃御嘉納の上 奬勵の言葉を賜ふ

東京相愛會より愛知縣豐橋市崔工場朝鮮人女工の手に成る絹糸一箱を朝鮮總督府を經て李王妃殿下へ獻上のところ殿下は内地における朝鮮婦女の製品に深く御滿足相成り御嘉納の上特に今後一層熟達する樣御奬勵あらせられた

車夫と駈落

京城府龍山漢江通七〇鄭桂花(三)は廿一日午前一時頃土砂降りの雨の中を車をもつて迎ひに來た車夫の何某と駈落したので保護者から鍾路署に保護願ひを出した

甘粕大尉 奉天に潜む

商人姿で去 九日神戸發

【東京電話】大杉殺しの甘粕元憲兵大尉は去る六月假出獄を許されてから世人の視線を避けるため身を隱してゐたが商人姿に身をやつし去る八日神戸出帆の郵船臣福丸で滿洲に向つたことが最近になつて奉天方面に内報があつた、同大尉は多分張作霖を訪ひ奉天軍の顧問として同地に足をとめることになるらしい

兵營に若い 女を引入る

嚴肅な營舍を穢! 一等卒に重營倉

【大阪電報】大阪府下泉北郡野砲兵第四聯隊第八中隊一等卒瀨戸民藏は聯隊前の料亭女給嘉城サワ(二〇)と關係してゐたが去る六月十日夜八時頃サワが兵營附近に忍んで來たのを民藏は大膽にもサワを兵營内に引入れ酒保裏手の芝生で關係し送りだしたことが女給遊の噂で判明し、直に重營倉に送られたが在營中の軍人にしてかゝることを行つたことはかつて下聯隊砲兵隊で砲兵伍長が情婦に變裝させて兵營に忍びこませたのと二度目である

京城の初等教員は 全國中でも優良

老教師は僅かに三名で 殆んど有資格訓導

京城府學務課では過般初等學校教員の素質問題が起つてから各方面にわたり教職員の素質につき調べて見るとまづ年齡から調べて見ると小學校側は最高五十七歳最低廿歳で平均年齡は卅二歳、普通學校側は最高五十九歳最低廿歳平均三十歳で一部の特殊科目擔任以外は全部有資格者の訓導でこれを過般大阪府で調査したものによると非常に優良であり最高五十歳以上のものは小學校普通學校を通じて僅に三名で一番多いのは卅歳以上卅四歳で次いで廿五歳以上廿九歳で、廿五歳以上卅四歳までが中堅を占めてゐる

天候恢復を待って 安陵祭を執行

金谷御陵の地辷り 廿一日中には復舊

故李王殿下を移しまゐらする金谷御陵が豪雨のため地すべりして廿日執行の安陵祭が延期された事は昨報の通りであるが右は御陵の上の南北兩側の約五六間の低地に盛土してあつたのが豪雨のため水の道が出來土砂を流出したもので廿日には廿名の工夫が雨中を急ぎ本日中には復舊するはずで天候回復をまつて安陵祭を執行すると

百餘名の支那人 暴行掠奪を行ふ

廿圓の借金を斷られた怨みに 鮮人の家を襲撃

廿日午後十一時頃府内壽町一丁目四一李金鎭方へ棍棒金鎚等の兇器を手に手に携へた百余名の支那人が突如喊聲をあげて襲ひ同家に亂入して家具類を片つぱしから滅茶々々に破壞し同人妻李氏の頭部に傷害を負はし更に主謀者と目さるゝ黄金町一丁目范某は同家金庫より二百余圓を強奪し散々暴れ狂ひ鍾路署に急報し所轄本町署高等係長谷川町八九便至容黄金町四丁目楊金玉外六名を取押へたが范某その他は警官の姿を見ると共に逃走し目下嚴重捜索中であるが原因は范某が數日前二十圓の借金を李に申込んだがにべもなくはねつけられたので仲間を語つてこの暴に出たものらしいと

教育講習會 けふから開始

京城府教育會主催にかゝる夏季教育講習會は廿一日午前八時から長谷川町公會堂において開催された、定刻馬野會長より開會の挨拶あつて直に講師京大文學教授文學博士藤井健次郎氏の『倫理學』に關する講習があり午後一時散會した、なほ明廿二日よりは午前中三時間を藤井博士の倫理學午前十一時より二時間奈良高等師範學校教授幾尾純氏の音樂に關する講習をなす由

皇孫宮

御生後七ケ月 の御體量二貫

【東京電話】御誕生以來七ケ月余に成らせられる皇孫照宮成子内親王殿下には御兩親宮御鍾愛の下にいよく御すこやかに御成長されつゝあるが廿日東宮職よりの非公式發表によれば皇孫殿下最近の御目方は一貫九百八十八匁、御身長二尺一寸五分にてこの暑熱にも益々御元氣の由で滿一ヶ年にて完全に御乳離れの豫定である

拐帶犯人逮捕

水原郡水原面の趙顯大は忠南瑞山郡高北面新松里姜中鍊方に雇はれ中金千余圓を拐帶し府内鐘路洞六七金某方に潜伏中を廿一日鍾路署に逮捕された。

公判の最中 法廷に浸水

三銀行員の裁判 遂に中止となる

廿一日京城地方法院六號法廷では銀行員に絡る三つの犯罪がさばかれたがドシャ降りの雨は法廷にまで容捨なく降り込んで法廷に二寸余の水が湛へられやむなく公判中止となつた

三つの内一つは府内寛勳洞五八當時漢城銀行西小門支店員李宜春(四二)が一昨年八月頃期米相場に失敗し漢江洞八羅智學が四萬圓の預金をして居るのを奇貨とし小切手を僞造して一萬二千餘圓を詐取したもので立會ひ金檢事は懲役二年を求刑した他の一つは母を毆打し遂に母をして自殺せしめた府内清進洞二五六朴尚說(三六)にかゝる傷害事件で精神鑑定をする事となり續いて朝鮮銀行整理紙幣を盜領した事件が開かれたが雨の爲に法廷内はズブ濡の有樣で遂に公判を中止した

組員の金 四千圓横領

富平水利組 員の犯罪

【仁川電話】富平水利組合員京城勸農洞生まれ鄭一奎(三)は組合金四千圓を横領費消したこと發覺し仁川署に引致目下取調べ中

男の太股 細紐の女

列車では禁物

鐵道局では夏になつて列車内の公衆道徳が非常に低下し兎角問題になつたり事故をひき起こしたりするので近く列車内に公徳標語を掲げてこれが矯正をはかる事になつた、列車内の公安を亂すものゝ内最も多いのは暑さのため男が太股を現したり女が細紐一つで乳を現に風を送つたり洗面所を何時までも獨占したり車内に食物のからを所狹しと放り出す者など多數あり殊にデッキに出る事は振落される危險があるので乘客の自覺によつて矯正すべく今回標語をあげる事になつたのである

線路を枕に

廿日午後二時京仁線永登浦梧柳洞間を第二四列車が進行中線路を枕に横臥せる内地人を發見、二分間停車の上取押へて作業中の線路方に引渡したが多分自殺の目的だらうと目下取調べ中

京元沿線庭球大會

廿五日擧行

本社後援京城原體育協會主催第一回京元沿線庭球大會は十八日擧行の筈であつたが雨天のため延期し廿五日鐵原庭球クラブコートに於て盛大に開催する筈で今日迄參加申込の地方は福溪、平康、鐵原郡、漣川、金化、鐵原で優勝者には優勝旗を授與する筈

優勝盃爭奪戰

總督府醫院親睦會優勝カップ爭奪野球戰第一回戰第一日は廿日醫專グラウンドに擧行戰績左の如し

内科七―グルンド六

外科六―藥局九

麻雀物語 【完】

一週間も練習すれば 一通り覺える 値段は廿五圓位から

お化粧と家庭能率增進の先生で本社で講演されたお馴染の中村久榮女史は各地を講演旅行のとき、必ず麻雀を持つて行く、この麻雀は先頭安東縣での講演の際、買求められたので、各地で講演のあとは宿屋で一人牌を並べては、無聊な朝鮮の旅を慰めて居る、この競技法は一つしかないかといへば、色々なものがある、上海のと、北京廣東などその土地によつて違つて居る、殊に

福建省

のは、牌が特別に大きく、一人が牌を手に十六個もつて、十七個で和了する樣になつてゐる、然し一般に使はれて居るのは牌を一人が十三個もつて十四個で和了とするか、十五個で和了する樣になつて居る、複雜な規則があり、理論的に方程式のやうに一個びつたりと牌を合す處に興味があるもので、哲學と高等數學とをごつちやにしてゐた昔の支那學者は、これをひどく神秘的なものに考へてゐた位であるから頗る六ケしいものである、それでも毎夜一週間もならへば

概念を

呑みこむ事が出來る、しからば麻雀を京城で買へば小賣値段はいくらかといへば三越で調べた處によると、牌だけを入れたものが廿五圓と卅圓の二口、美しい箱入りで器局のついてゐるのが四十五圓、器局だけは三圓五十錢となつてゐる、マージャン專用の際は上海から紫檀などを取り寄せればひどく高價なものになるが、三越に注文すれば、簡便なものをつくつてくれる、これが卅圓程度、マージャンと同じなもので價格のずつと安いので『マージャンカード』がある、これは牌をカードにしたもので

三圓位

である、この使用法は一昨年本紙が連載して、その譯が、京城の家庭娯樂社から出版されてゐる、大阪屋で、うつてゐる早わかりの本では中村德三郎氏著『麻雀競技法』定價一圓五十錢があるすでに六版が出てゐて盛んに賣れてゐるこの外に麻雀指南とか上海中華公司發行の麻雀指南、明文館發行の麻雀の遊び方などがある、北京で發行された支那文の麻雀探究譜は斯界でも名高い權威ある書である、から聞いてゐると記者の卓上に、『麻雀大會を開け』とか『こんな會合の際はいくらか』などいふ質問や注文が山をなしてゐる、質疑には出來うる限り

お答へ

するはずであり又御注文については考慮をしてゐる、雨が降る、この憂鬱な日にもマーヂャンは樂い夜をすごさせてくれる事であらう

あす晝までは [illegible]

廿日夜十時過ぎから [illegible] は廿一日朝 [illegible] り出た [illegible] 渤海と山東省に低氣壓が出來一方高氣壓は沿海州から黄海道に出張りその爲に黄海沿岸の氣流が混亂 [illegible]

注意書を [illegible] する

出るか出ぬかこゝ數日間は洪水に最も注意を要する期間で [illegible] 付し萬一に備へる所があつた、それによると二十尺 [illegible] 高 [illegible] 水 [illegible] 御、救護、搬出の各班が活動を [illegible] 始する事になつてゐて、 [illegible] 【仁川電話】廿一日午前一時頃から [illegible] 二百三十餘戸 [illegible] 百卅一戸の浸水ありなほ降雨やまず人心恟々としてゐる [illegible] 事の [illegible] と安眠 [illegible] 火 [illegible] 大邱永川

飛ぶ樣に賣れて 素的に儲かる 一尺五錢の 友仙モスリン!!

[illegible] 一組 金十圓

特許ゴム引高級防水衣 試驗所 東洋モスリン販賣所

防水、耐久の効 [illegible] 特約 送呈 見本 京都市 星川防水布製造所

あざ いれずみ そばかす ほくろ [illegible]

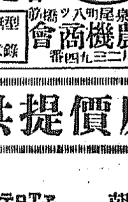

切歯 應用 [illegible] 日進式 音がせぬ 大阪 日進農機商會

心臓病 日輪寺別院

名刺 [illegible]

家庭常備 消毒藥 後藤デシン

防蠅防疫デー 蠅の征伐、蛆の滅殺 効力確實な「ゴトーデシン」で互に消毒致しませう

一、五十倍に稀めて御使ひ下さい
二、徳用石油罐入(四十ポンド入)もあります
三、說明書進呈す
四、神戸 株式會社後藤デシン本舗へ

GOTO-DESIN 後藤デシン

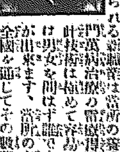

僅か二ヶ月で覺えられる 獨占的新職業 ▼男女何人にても責任指導す▲

東京電氣療法研究所

腑 [illegible]

ラヂオの出張公開と原價提供

本社のラヂオ公開が一般愛聽家各位の指針となり絶大の歡迎を博したことは主催者として深く滿足とする所ですが、吾社では今回京城放送局の實現と相俟つて一層ラヂオ智識の普及を圖るため從來の一般公開を繼續し併せて團體的希望の向きに對し、市内は勿論地方何れも希望の場所に出張の上無料實驗公開の需要に應ずることになりました、御希望の方は左記事項に從ひ御申込下さい。(但し地方は實費を申受ます)

申込資格 學校、官公衙、諸會社銀行 其他本社に於て適當と認むるもの

申込期間 七月廿二日より七月廿五日まで

實驗機 一、アーマチユア機(三球) 一、立花式トロパダイン機(七球) 一、クロスレー機(三球)

○宣傳期間中に限り受信機其他附屬部分品は此際原價を以て提供します(御註文は京城日報社代理部)

朝鮮一手賣捌元 京城日報社代理部

賣捌元 立花無線電話商會

大阪 仕入案内 商工業者の羅針盤 在る商人の好伴侶

内科 小兒科 小林病院

北鮮の問題 (一)
一慾と二人づれ
片や清津片や雄基の 終端港爭奪運動
向江生

吉會線の全通による數種物資の出港を清津にするか雄基にするか、それとも羅津かの問題は單に清津、雄基のみの勢力問題でなく、日本の大陸政策上に重大な關係があつてすでに中央の問題になつてゐる○

先に陸軍測量部長の木原少將が、この港灣を視察し、すこぶる好意ある意見を發表した、これが中央政府の大官連あたりから羅津を推す聲があつた○官吏連が行くたびに清津と雄基の住民は人の子さへ住んでゐぬ羅津を中にはさんで激しいきんたまの上下を感じてゐる。○

と舍がそれは表面、兩地住民の暗々の中には慾と二つのカラクリでほと心は七違ひの途中もあるといふから、世の中は一本調子では行かない、何でも羅津説が有望となると清津と雄基の有志は猫の兒も住まぬ羅津の土地を買占め土地成金を夢みてゐるんだと、いづれに轉んでもただは起きぬ慾の佃爾○

清津に一大築港を設け雄基に鐵道を敷設したら北滿の物資は期せずして兩港に集らうではないか、兩港が不仲として日本海の大港を必要とする時代は前途がある、そんな事を病氣に病むより臨の朝鮮の成長の方がセット鄭重な今日の問題だ。○

一つの物を二人で占領しようとするから爭ひも出るポッキリと二つにわける氣になつて將來を待つさへ無機物にも等しい羅津を中にして雄基がどうした、清津がどうしたつて小さい天地で爭ふなんて北鮮特有の今頃の天氣、阿呆嫌にもなる、特にこの爭ひが羅津の土地買占などといふ頗る不純なものを加味するにおいておや

醫專校設置に
十萬圓寄附を即決
適當の時機に市民大會も開く
大邱公職者大會

【大邱】大邱府公職者大會は二十日午前十時半から大邱府會議事所樓上で開會 出席者は 副會頭加藤一郎氏、森浩治氏、張吉田克己氏、河井朝雄氏、伊藤吉三郎氏、小川勝長氏、木下源藏氏、古谷治輔氏、高田官吉氏、渡邊東氏、李泳雨氏、其他府內鮮人公職者四十餘名及び大邱府尹上内彦策氏、與田助役等列席 まづ會頭より大邱多年の要望たる醫學專門學校設置に關する運動について各位の會同を求めた理由について趣旨を披瀝し次いで先般京城に出張した伊藤吉三郎氏は本府の意向等に關し縷々報告する所ありなほ河井朝雄氏、上内彦策氏等より意見を述べ最後に小川勝長氏の發議により醫學專門學校設置費十萬圓を寄附する件を滿場一致を以て即決しなほ左の通り決議して午後零時散會した

決議事項

實行委員四十名を擧ぐる件▲願書を當局に提出する件▲適當の時機に於て市民大會を開催するの件

尚散會後上内府尹、與田助役、伊藤吉三郎氏は打つれて道廳に須藤知事、古庄內務部長を訪問本日會合の主旨について陳情した

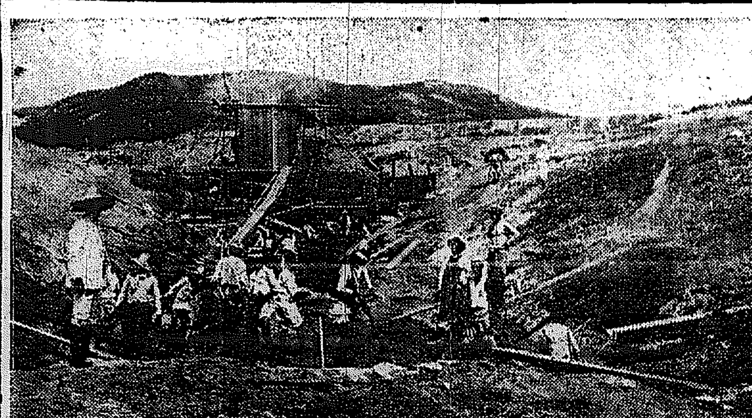

進行した溫陽水利組合の工事

學級增加要望
晉州の有力者

【釜山】國立晉州公立高等普通學校學級增加陳情のため晉州在住有力者の三氏は二十日朝慶南道に松井內務部長、金學務課長を訪問したがその要旨は現在の二學級を明年度において三學級に增してほしいといふので普通學校二校を有する晉州では年々二百十名の卒業生中就學不能のもの過半數以上に達するといふのである道當局はこれを諒とし明確なる言質は與へないが多分來年度豫算に編入の見込である

仁川府協議會

【仁川】仁川府協議會は二十日午後一時府會議室に開會、會議十五分にして諮問事項を可決し後懇談に移つて五時散會した決定事項は左の通りである

▲國有財產移轉寄附金あつたるため積立金規程設定の件(讀會省略可決)▲鷺梁津水源地防水堤防修築費充當起債額變更の件、右は豫算編成當時には國庫補助率の豫定であつたが三分の一に減額されたため起債額一萬五千圓を三萬三千七百圓に變更する必要を生じたるに依るもの(讀會省略可決)▲大正十五年度仁川府歲入出豫算追加更正の件、二項に基き歲入出變更(讀會省略可決)

黃海郡守會議

【海州】廿日より黃海道廳で郡守會議を開催道內十三郡守はいづれも十九日までに上道した、會議日程は左の通り

二十日(火曜日)知事訓示、指示事項一▲二十一日(水曜日)指示事項、意見陳述▲二十二日(木曜日)意見陳述、協議事項

慶北道農會
三十一日總會

【大邱】慶北道農會總會は三十一日午前九時から大邱府廳構內武德殿において開催のはず、會議事項は左の通り

本會設立に對する同意の件▲經費分賦金徵收規程議定の件▲評議員選擧の件▲大正十五年度歲入出豫算議定の件▲給與及旅費規程制定の件▲基本財產蓄積及管理規程議定の件▲大正十五年度歲入出豫算の內容に屬する事項の緊急措置に關する事承諾の件

黃海道農會

【海州】二十日から黃海道の臨時道會議を機會に黃海道農會總會を本道廳內に開き役員の選擧その他を協議するはずで黃海州郡守は創立委員として專らその衝に當つてゐる

市民から惜まれる
寺川刑務所長

【海州】海州刑務所長寺川鎭次郎氏は溫厚篤實な人格の所有者であると同時に作業方面も發展し刑獄事務が改善せられ規律の保持せられ、海州刑務所が今日の如くなつたのは實に寺川氏努力の賜物であるかゝる名刑務所長が今回公州に榮轉したのは當然すぎるほど當然であるが部下職員は勿論のこと市民からも非常に惜まれてゐる後任刑務所長上野傳氏は不日義州より赴任するはず

教育品展覽會
今秋公州で

【全州】全羅北道教育總會は來る十月下旬開催の豫定であるが教育品展覽會として十月下旬開催に當り教育品展覽會を催すべく準備中であるが會場は全州小學校と普通學校と女子普通學校とし出陳品は實業學校及府、內地各府縣、滿洲、臺灣での師範、又一般有志の出品も歡迎する由

釜山學組會議

【釜山】釜山學校組合では廿六日午後一時より府會議室において組合會を開き十四年度組合費決算承認の件、基本財產處分の件を附議するはず

いくら道の希望でも
此上の寄附は眞平
一商改善の父兄會

【釜山】釜山第一商業學校改善に對する父兄會は十九日午後一時より同校で開催された、來會者七十餘名、熟議の結果同窓會と同一の歩調を取り極力これが實現を期する事を申合せ當局に再應陳情し同校に關した意見の發表あり最後に道當局の意向としては多少の寄附金を要望せらるゝ向きあるも移管當時敷地および現在の施設を寄附した關係あればこれに應ずる事は絶對に望みないとの意見に一致した、元來移管當時より同校の施設に對しては相當改善を必要としたものをこれまで放任して置いた道當局の處置が甚だ當を得ぬと各父兄では憤慨してゐる

釜山公會堂
近く入札擧行

【釜山】府において建築する事に決定した釜山の公會堂は本府の岩井技師に委囑して設計中であつたがこの程完成したので近く入札に付するはずである

瓦電の府營案を
正式に提議せよ
これが當面の問題
○—釜山某有力者の話

【釜山】釜山の懸案とせられて居る瓦電買收問題に關しては府民は熱心にこれが實施を希望して居るが元來瓦電府營案なるものは本田前々府尹時代において電車府營案が府協議會を通過したのに端を發したものである、その後電車のみ切り離しての府營には會社側も應ずる事が出來ないとの意向をほのめかされそれではといふので瓦電會社全部の買收と變更せられたのである、それが未だ府協議會に正式に提案せられず只單に非公式に識者は勿論府民一般の希望として盛んに論議せられて居るのであるからこの際形式を備へた府營案なるものを作成して監督官廳たる道廳又は本府にこれが必要なるゆゑんを陳情し以てその實現を速成ならしむる事が最も當を得たるものである、府協議會に提案を求むる事は府尹において如何ともなす事が出來ない問題ではあるが多數府民の要望を排斥してこの府營案なるものを不問に附する事も出來ない事であらうから吾等の提案を以て府尹に迫る事が焦眉の急であると某有力者は語つた

進永馬山道路
八月一日開通

【釜山】工事中の慶尚南道進永馬山間の一等道路はすでに九分通り進捗し來る八月一日開通するはずであるが完成の曉には鎭海および進永間の三等道路に直通するので釜山と馬山晉州統營方面との自動車その他車馬の交通は從來のやうに慶北大邱方面へ迂回する必要なく慶南道沿道地方の陸上輸送は非常な便利を受くることゝなる

細蝦漁業株
平南側の希望

【平壤】一時創立難を傳へられた西鮮細蝦漁業會社は新義州の多田榮吉氏が創立委員長となり資本金五十萬圓一萬株の豫定で內地は平安北道二千五百株大阪二千株で千五百株東京二千株京城一千株といふ事になつてをつたが平安南道は北道と平等に二千五百株を引受け社長を平北側から選出すべく希望し平南北とを平等に配役を希望し社長を平北側からならだせとして運動してゐるから株の割當ても多分公募を廢して平南へ二千五百の割當てとなるであらうと

釜山に生れた
同業組合聯合會
『釜山商工懇話會』と命名
會長に香椎氏推薦

【釜山】釜山商業會議所を中心に各種同業組合聯合會を組織する事に決定しその會合が廿日午後二時より會議所三階會議室において開かれた、出席者は香椎會頭をはじめ副會頭及議所役員、並に各種同業組合代表者四十餘名、府廳よりは山內理事官、商工係が臨席した、まづ香椎會頭から提案理由を述べ各種組合の發達の機會を求めた理由を各々發表し結局設立に贊成し名稱を『釜山商工懇話會』とし會長に香椎氏を推薦し、委員に山根の七氏を指名した、次いで一日より十日間府廳の物產陳列館において開催する物產展覽會に關する說明をなし各種組合業者の後援を求めた

錦江增水
九尺餘に及ぶ

【公州】十七日夜から十九日晩までの降雨は可なり激しいものであつた、その結果例の錦江船橋切斷を通はせたが上流の降雨が多かつたため錦江の增水は十九日九尺餘に及んだ

全鮮野球選手權
湖南豫選大會

期日―七月三十日(祭日)

場所―全州高普グラウンド

出場チームは來る廿五日までにメンバーを添え申込まれたし

組合せは公平を期するため各チーム代表者到着の上抽籤にて決定す

主催　京城日報全州支局

安義對抗庭球
新義州勝つ

【新義州】本社支局主催の國境庭球大會を前にして安義對抗の庭球試合は十八日午前十一時半から新義州地方法院コートにおいて開催された、兩軍年の間連勝してあず常に勝を取つて居る安東軍は今後こそは是非勝たんものと意氣込み一方新義州軍は常に新進氣銳の新選手を得て陣容益々固きを加へて居る、當日は選手權獲得も兼ねて仕舞まで異常な緊張味を示し試合の進むに從つて兩軍共に固唾を呑み汗を握つた兩軍の出場七組でルールは總て新ルールより七回ゲームとしたが第一回戰において安東軍三組の勝、新義州軍四組の勝となつた、しかして第二回戰において安東軍は臼木、久保木の一組を殘してたふれた、運命非なりと見たる安東軍の臼木組は自軍これ努めたゞの一組を以て新義州軍三組に當たり片つ端より薙倒さんとしたが接戰又接戰を重ね午後七時半終にうらみを呑んで安東軍敗退した

全鮮野球選手權
慶南豫選大會
近く釜山で擧行する
申込は廿八日限り

【釜山】本社主催にかゝる全鮮野球選手權大會は九月三十日より京城において開催する事に決定したので慶南選手權豫選大會は釜山支局主催、釜山體育協會、山本藥舖運動具部の後援で(期日追つて發表)大新町公園グランドにおいて擧行する事に決定した、出場チームは代表者に於てメンバーを添へて廿八日までに釜山支局へ申込んで頂きたい、釜山には第一商業、中學校、鐵道、商船、東亞、九德、安田、銀城、鐵道、驛頭、軍友のチームあり馬山、鎭海その他の各地にもそれぞれチームがあるので毎年京城に劣らぬほど盛大な豫選大會が行はれるのである

保護者總會

【平壤】十九日午後二時から平壤公會堂において山手若松小學校兒童保護者總會を開催した、出席者は松井府尹佐藤內務課長外三十名各學校に保護者會を設ける事▲從來の外會員制から一名選任する事▲會長は從來通り府尹にし外副會長に各學校長と會員中から一名選出する事▲會計監督役には二十名の評議員を會員中から推選する事等從來の規約改正を協議し午後四時散會した

酒稅を完納
洪城牙山兩郡

【公州】本年度第二期酒稅徵收成績は極めて良好で納期末を控へた七月十五日現在約八割の平均徵收步合で昨年より約六割強の良績である、この主因は納稅組合設立による納稅者の自覺と當局督勵の徹底によるものでなかんづく洪城牙山兩郡の如き去る十日を以て完納した

納涼音樂會
天安小學校で

【天安】十九日夜天安小學校で納涼音樂會を開催、出演者は全部生徒で講堂に溢るゝ父兄姉妹は可愛い獨唱や合唱に暑さを忘れ一同ことに嵐のやうな拍手をあびせ十時半『あゝ面白かつた』で幕――

釜山で音樂會
女子學院主催

【釜山】京城府堤洞女子學院長李旺亮女史は今回同校新築の基金を集めるため二十四日午後六時から釜山府西町大正公會堂で慈善音樂會を開くはずであるが當夜は釜山における音樂團隊の後援演奏ありまた一行中には十三歲でヴァイオリンの名手と評判ある安納聰嬢も加はつてゐる事とて盛況を呈するであらう

三線速成
期成會
二十二日發會式

馬山の公職者は去る十七日午後二時から第一海水浴場において公職者大會を開き諸種の重要問題であつた馬山、晉山間連絡鐵道および馬山連絡鐵道速成の運動を開始する期成會を組織するの議を決してその準備委員として井上義里、山內敏、徐光宅、五十嵐碩陽、相良勝次郎、膳節右三郎の六氏を擧げ開催の準備に着手中であつたがいよいよ二十二日午後二時より馬山小學校において市民大會を開き同時に期成會の發會式を擧行する事となつた

捨て子沙汰
續出する平壤
今度は病院の前に

【平壤】平壤八千代町教會堂前の接近二回の捨子事件についてはその筋において捜査の結果前回のものも漸く目星がつき先日の聖潔教會前の捨子は母親に引取らして發育せしめる事となつたがまだ十九日午後九時三十分頃平壤キリスト病院玄關前に綺麗な着物をきせ黒色木綿の衣裳で包みミルク罐を添へた生後二ケ月位の捨子があるのを同院看護婦が發見直ちに平壤警察に屆出でた作節發見は「最近相ついで捨子が出てまるで一種の流行みたいに思はれるのは困つた現象であるしかも何れも相當の教育者であり富裕な生活でありながら不義の快樂に耽つて出來た罪の兒を捨て他人に育てさせやうといふのだから全く同情に價しない、かへつてそういふ不德漢は嚴重に處罰せねばならぬ」と語つた

藤井博士講演

【釜山】倫理學の大家で京都大學教授藤井健次郎博士は夏季講習會講師として二十日朝釜山通過京城へ向つたが氏は左の日程により講演の豫定

京城二十一日から二十五日まで(滿鮮社會的正義)▲平壤二十七日から二十九日まで▲仁川三十一日から二日まで(問題自然の世界から理想の世界へ)

糸井女史講演

【南川】南川婦人會では十九日婦人聯盟の闘將糸井登美子女史を迎へ午後八時より小學校講堂において講演會を開催した、女史は懷野氏の紹介により靜かに壇上に現れ婦人としての自覺、人生の意義および信仰等について一時間余にわたり熱辯を揮ふたなほ同女史は廿日午後二時より鐵道俱樂部(愛婦友會主催)午後八時より同小學校(高友會主催)において講演したがいづれも大盛況であつた

どれもこれも
端した金ばかり
植野辯護士の舊惡
登錄名簿の抹消を申請

【釜山】既報=公文書變造行使詐欺横領事件で釜山地方法院檢事局の手を受けてゐる釜山府宮居町二ノ七辯護士植野作次郎氏の余罪は他に釜山府榮町三ノ二正木千代から依賴された府內雜州町宮本若吉に對する二百十七圓の差押へ費用八圓五十錢を橫領した事實および府內[illegible]町二ノ一玩具商澤富作の依賴事件費用代金五十九圓八十錢の橫領事實等で何れも大正十三年頃の犯罪が暴露するに至つた、なほ同人は目下釜山刑務所に收容されてゐるが二十日釜山地方法院の辯護士會名簿から抹消方を所管釜山地方法院に願ひ出たと

一萬圓で
復活する
平壤の旭座

【平壤】平壤旭座は今春の火災以來未だに修繕も加へずそのまゝとなつてゐるが今般水谷榮田鳴島[illegible]の四氏が約一萬圓の經費で修繕復舊經營する事となつたが今後落札當時の手續きが濟んでゐない爲修繕許可願が却下されまづ落札手續きから順序を踏んで復舊工事をなす事となつた

地方集會

◇新義州懇話會　今回會員上野傳氏が海州刑務所長に榮轉、同和田松藏氏が新義州驛長就任の爲め兩名の送別會を二十日午後七時から料亭三橋に開いた

◇高武氏夜餐會　平壤事務支局長高武公美氏は十九日午後七時から新義州驛ホテルに官民十餘名を招待し披露晚餐會を開いた

地方人事

▲千田貞雄氏(慶北道技師)二十二日歸邱

▲信原咸南學務課長　新任後學事視察の爲佐村道視學と共に十九日元山へ出張二十一日歸任

▲佐々木寅海警務部長　十八、十九の兩日各官公署及民間有力者を歷訪

▲鏑木校長夫人　清州高等女學校鏑木校長夫人令嬢および令息ほか二人は今回海州醫院に入院

▲帝日林八氏(平北學務課長)組學官會議出席中の處二十日朝歸任

▲中川榮次氏(平北土木課長)十九日夜管內京城、朱川郡の水利事業視察の爲め出張

▲前田貴氏(義州郡長)二十日新義州出張

絶對無鉛

シッカロール

皮膚保全藥

いつも湯上りにはキツトシッカロールを御つけ下さいアセモが出來たりタヾレたり致しません。特に御兒達の皮膚を丈夫に育てるにはシッカロールに限るものはありません。

シッカロールの姉妹品

御兒達や御婦人の軟かい皮膚保全には是非

シッカロール石鹼

を御使ひ下さい。

大阪市東區南久太郎町二 和光堂大阪支店

高品質本位　一點張

醸造高石　第一醸滿

キッコーリウ

龍

最上醬油

總用　第一等

醸造元　仁川　勝田醬油株式會社

京城府明治町二丁目(本町明治屋横より入)

內科　小兒科

中島病院

院主　中島貞信

入院隨意

電話本局三七八番

驚クベキ特効藥

酸素丸

腎臟病、心臟病、神經衰弱、一般衰弱、貧血、血の道、子宮病、產後の諸病、ヒステリー、月經不調、月經時の疼痛、尿道狹窄、慢性淋病、梅毒、常習頭痛、肩の凝、糖尿病、胃病、淫委、咳喘、便秘、又ハ眩暈、バセードー氏病

價ハ七日分一圓、十五日分二圓、三十二日分四圓

南滿洲本溪湖

酸素丸製造元　中西亮

振替大連三四五三番

登山の心得

必要品と心の準備

日本山岳會 高木茂雄

登山の季節となりました。もう一般的に、登山の用意心得などは知られてある事と考へますが、第一に、登山には良き同伴者が必要です。氣の合はない同伴者などあるために、折角の登山が不愉快なものになるのでは、何の効もありません。

◇

案内者のよいのを求め、かつその案内者を信頼せねばなりません。登山によつてわざはひを招いたやうな人々は、とかく案内者を輕視してゐるやうに思はれます。山について知る處の少ない登山者は、山のリーダーたる案内者に、相當の敬意を拂ふべきです。すべての旅程は用意周到にせねばなりません、輕率に出發して、途中ひどい目にあふのは、よくあることです。みだりにたけり立つばかりでは、登山といふものは出來るものではありません。

◇

山を汚さずみ。山をけがし、山を傷つけてはなりません。不用なのに動物を殺したり、木を切つて見たり、石を轉がして見たり、左樣な、興味半分の登山は、堅くつゝしむべきであります。山は趣味ふかいものであります。次ぎに服裝上の注意でありますが、上着はかくしの多い防水布を用ひます。かくしには必ず蓋をつけておきます。ズボンは、半ズボン、婦人はスカートを用ふるがよろしい。帽子はつばの廣いものにひもをつけること。靴にはバンドをしめてきちんと致します。

◇

ワラヂは普通のものに限ります。布で作つたり、その他のもので製したのもありますけれど、普通のがよろしい。一日一足位の用意でゆきます。雨である場合は防水で、大きいもの。リュックサックは大きいたけがよろしい。それに一切の必要品を入れます。必要品としては地圖、時計、マッチ、磁石、ローソク、手帳、鉛筆、名刺、藥品、手ナイフ、紙、水筒、飯盒、地圖は參謀本部製の五萬分の一、マッチは油紙につゝんでぬれることを防ぎます。外に折たゝみの提灯、ロウソクを持つてゆくとよろしい。ロープは英國山岳會制定の[illegible]を用ゐ日にだしたものが一等でせう。

◇

食料品は梅干入りの握りめし、但し途中で泊るものは他の形容をいたします。この場合は普通の食料品の外に、ブランデー、ウヰスキー等の刺戟劑を携へることです。キャラメル、氷砂糖等を必ず携へます。これは渇を醫するためで、山では水を用ゐることが出來ませんから、これで渇を醫すのです。登山にあせり、あはてることは大禁物です。用意周到で、おちつかねばなりません。この意味で登山は大變よい精神修養になるのであります。

刑事記錄を抱いて

伊藤憲朗

稍かけて記錄を抱いてきどろんだ私——その夢は悩める朝鮮の姿であつた。なに、それはかつて裁いた犯罪事實のシーンでない、ただに、ひしがれた山岳、河川、茅屋、人の右往左往の全體、わからないキュウビズムのやうなのが瞼に映じつゝ夢は醒めた、醒めての私はそれを悩める朝鮮の姿と解いた。

○

檢擧十八萬、判決二萬、在監一萬、年々のこの數のみが悩みの夢をさせてふたとは思はない、記錄をみ一と月三萬枚——それだけに據つて夢見たとも思はない、判つた記錄に展開するもろもろ、くさぐさの事實の示唆——あれやこれや、夢の根柢はこゝから來た。

民事部の陪席判事から刑事部の陪席判事に——そうして私は六ケ月を送つた、讀んだ記錄は十八萬枚に達しやう、殺人、强盗、强姦、窃盗、傷害、姦通、騒擾、治安妨害、阿片、モルヒネ、エトセトラ……その記錄の堆から覗いてゐる社會を見た。

强盗なる兇賊の行動の裏に[illegible]る女のかげがあつた、瀟洒に飛ぶ[illegible]の前に寵に咲く男の罪があつた、犯罪は一人のものと斷ずるにはあまりに多く社會の交渉を持つ、徒らに怒りゆゑなく怨み理なく人妻と道ならぬ道にあゆむと——こう論じ去られない、犯罪の原因は大概に社會的に端を發する。

○

刑事記錄を抱いて夏の夜を獨り考へつゝ、私は犯罪即ち刑罰——これでいゝのだと思はない、記錄に關する社會的事變は犯罪の蔭に如何に多くの不幸にあへいでゐるか、幾分を數へて私は社會政策のあれにこれにと心を向けるものである、人々は或は富の施設のみに狂奔し過ぎてはゐないだらうか、富の施設は財の分配、それば間接に世の害惡を除くといふのかも知れぬけど。

世の幸福はまづ罪なきにある、社會の制度文物はこゝ還元されねばならぬ、富める國、街頭にホールド、アップする、みにくいことと思ふ、よその事とのみ笑はれぬ將來する朝鮮の犯罪——洪水のやうに氾濫するその害惡を少しでも防止せねばである、刑罰の威力は日に落ちる今日、社會の施設によつて犯罪を未然に防ぐ——こういふ行き方でなければならぬと思ふ。朝鮮に犯罪防止の機關、何があるか——抱いた刑事記錄を叩いて見る、都會にひゞいて音は寂しい。

圍碁新局

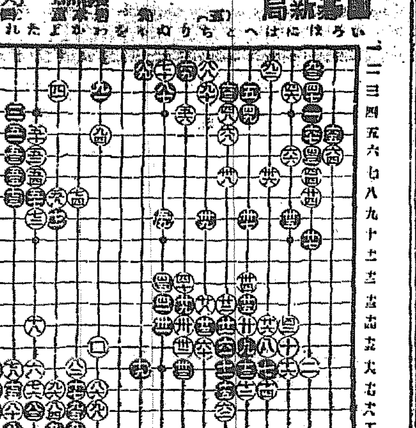

白く八二を「そノ十六」から押へると矢張り八三と切られて後手になるので、さうせず「わノ十六」から押へるのが[illegible]。九〇以下は打掛。

講習會一覧

廿一日から夏季休暇に入る、今夏京城の教育會關係で開催される講習會は左の通りである

▲京城府教育會主催 期日七月廿一日より一週間午前八時より、場所府大門小學校、講師(倫理)京大教授藤井健次郎(音樂)奈良高師杉尾純

▲京城教育研究會 期日七月廿一日より五日間、場所京城師範學校、講習科目教授要目改正趣旨、体操、教練、競爭遊戯、唱歌遊戯、行進遊戯、走技、跳技、投技、球技、講師京城師範職校教諭五十嵐勇三郎氏以下十名

▲本社主催體育ダンス講習會 期日八月一日より五日間、場所本社來青閣、講師大阪樟蔭女子專門學校教授[illegible]氏、講習科目 文部省改正體操要目に則り小學校普通學校並に高等女學校女子高等普通學校に適切なる體育ダンス

▲京畿道教育會主催 期日八月十一日より一週間、場所[illegible]、講師(教育思潮)東京高師日田權一(文科教授法)同馬淵冷佑(理科教授法)同[illegible]

一段又一段 心氣を爽快にし 胃腸を健全ならしむ
懷中要藥 清心丹(セイシンタン)
主成分 薄荷腦 興奮劑 健胃劑 [illegible]
[illegible] 高木與兵衛

注射專門 結核一般 婦人病 子宮內膜炎、卵巢炎、喇叭管炎 其他 脊髓病、肺病、盲腸炎、癲癇、喘息、胃腸病、肝臟病、腦溢血、腎臟炎、腸膜炎、神經衰弱、交〇不快症、血液異症、姙娠不能、心臟病、貧血症 梅毒、淋病(六〇六號每日) 慢性病一般 牧野決度 朝鮮支部 龍山元町一丁目 島田醫院 電龍五四一番

將棋三日初段 ◆必勝、秘訣◆ 極意書出づ

[illegible]
將棋盤と駒 東京神田[illegible] 中央棋成會

突如として問題の書現る!!
男を求むる女の群 (註文殺到ムレ)
◆文藝會秘密大調査發表 ◆性慾!誘惑!弱點を赤裸々に發表

[illegible]
◆附 歌劇情調讀め!流行歌劇の歌 ◆體裁 四六版三百二十頁 ◆特價壹圓八拾錢 發行所 錦文堂

昔も 今も
効能で賣れる 七ふく ひゑぐすり
大阪高津表門筋 伊藤長兵衛

農家の福音 專賣特許 第四一八號 肥料酸酵素【こやしのもと】定價低廉 防臭殺蟲 殺菌肥効 振農防臭劑 特約販賣所 井手篤行

京城旭町一丁目八番地 外科 皮膚科 瀬戸醫院 瀬戸湖 電話本局一四九八番

のどをうるほし こゑをよくす 固形淺田飴 携帶用 家庭用淺田飴 東京・大阪 堀內伊太郎

二十二日封切 【松竹會社宣傳中內地未封切】
東亞 共營 黃金館
大メトロ會社一九二六年超特作 ケーケー映畫商會提供 海洋大活劇 鐵血將軍 主演 ワーレン、ケリガン氏

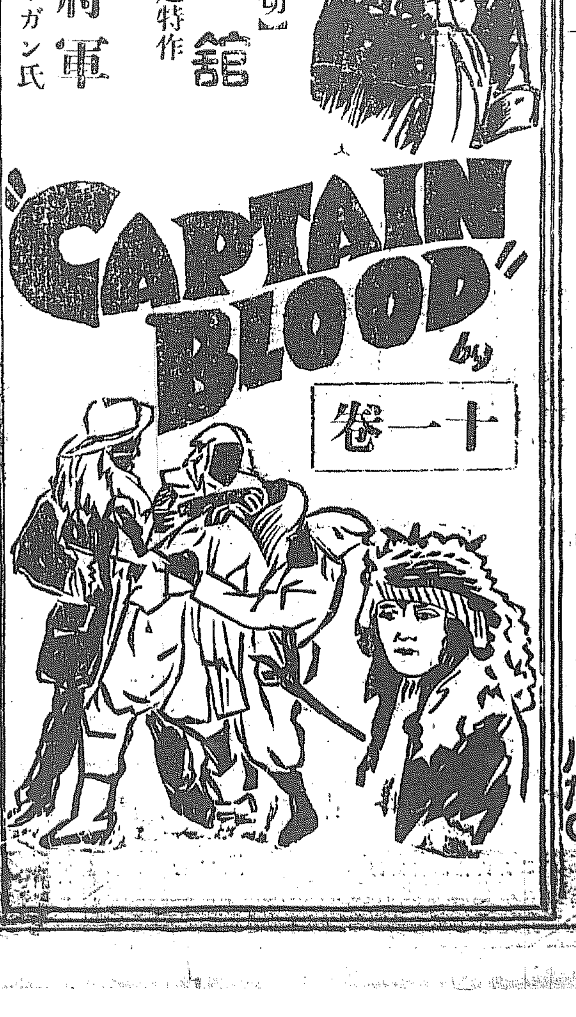

十一卷

山岳禮讃の道者に捧ぐ
美味—慰安の潤ひに……
滋養—英氣の養ひに……
森永ミルクキヤラメル

一個五錢・十錢
森永製菓株式會社

七月二十二日より五日間……
夏物賣りつくし日!!!
□□□ 夏物棹尾のおつとめ!
□□□ 大槪正札の半値段位!
▲又とないお買時!銘仙一反五六圓位より十圓位まで……
▲このおつとめは一般お客樣になるべくひろくゆき渡るやう致したいためですから仲間の方やお一人で多數お買ひ上げの儀はお斷り申上げます
▲御手紙の御注文は男女、年齡、値頃、柄のお好みなどお申越し下さいますれば必ず適當の柄を撰み代引小包で御送り申上げます。
ちやうじや 京城本町 電話本局 五五五 五〇〇 八九〇 六番

紙上病院

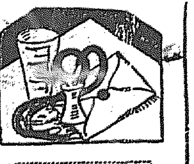

痳疾と尿道炎

【問】尿道炎と淋疾尿道炎の差異はどうして判りますか、また少しも痛みなしに淋疾になる事がありますか（府内平洞心配生）

答＝淋疾は淋菌のある尿道炎に比して、膿も多く、疼痛も強く、經過が永い、殊に膿を檢査して淋菌を見るのが特色です。但淋疾でもごく慢性の場合には疼痛のない事があります。（皮尿科渡邊博士）

片睾丸炎と子供

【問】慢性な片睾丸炎をやんだ事がありますが精虫は健全の結果、完全だとの事です。結婚後八ケ年になりますがまだ子供がありません片睾丸が原因でせうか、妻も實は子宮後屈などの事です（釜山本町一男）

答＝本來健康であつた人ならば、片側の睾丸炎でその方の精虫が駄目になつても、他の片側で充分です、精液檢査を受けて完全とのことなれば、奥さんの診治が大切と思はれます（皮尿科渡邊博士）

淋病の膿と目

【問】慢性淋病ですが膿も痛みもありません、膿が目に入れば盲目になりませうか、また痲病に一番よくきく注射液名を御教へ下さい（群山榮町カナモリ生）

答＝淋菌膿が目に入れば膿漏眼を起こすのですが、慢性淋の尿が入つたとて膿漏眼になると限らぬ、まして妄に注射藥を非醫者が注射するものではありません。（皮尿科渡邊博士）

六〇六と健康體

【問】卅六歳の女、七八年前でゐますが以前梅毒を感染した様な感じがあります、六〇六號の注射でなほりませうか、また無病な健康體でも六〇六號を注射すれば顔がよくなり血色がすぐれると聞きますが實際ですか（木町須磨）

答＝六〇六號を功に用ふれば梅毒は全治します、梅毒なき健康體に六〇六號を用ふることはよくありませ、顔がよくなり血色がよくなるといふことは確實ではありませぬ、六〇六號とても毒藥です、時には危險もありますから、あなたの場合は醫師の診察を受けられて何等か他の方法を選ばれる方が安全です（皮尿科渡邊博士）

紙上キネマ 一〇一
土塊を燒く町
（マキノプロダクション作）

原作脚色 北本黎吉
監督 富澤進郎
撮影 松浦しげる

キャスト

水野清 マキノ正雄
高岡龍治 磯澤雪
鐵と稱する男 東郷久義
羅と稱する男 小宮一晃
おとよ 都賀靜子
土木監督 天野刃一
人夫辰 櫻居龍平
おとよの父 柳澤國三郎

梗概

町から町を放浪する鐵と羅と呼ぶ二人の自由勞働者があつた。そこには土器を燒く町があつた。鐵は側に疲れきつて、鐵の強い腕にすがりながら職を求めてさまよつた今しも町きつての資産家で陶器問屋の店先にたどりついた二人は、店員と爭つて居る若い男を見た。その若者は父の時代から陶器作品に努力して居る水野清といふ者であつた。清は今問屋の息高岡龍治に作品の買取りを頼みに行つたが、龍治は彼を拙作だと罵倒して店から叩き出すところだつた。鐵はそれを見て持ち前の義侠から清をなぐり倒した。その縁で二人は龍治から職を與へられた。仕事場の娘おとよは田舎町には稀な美人だつた。彼女は金と權力で自分に迫つて來る龍治を嫌つて居た。鐵は或日おとよから清の氣の毒な境遇を聞いて、なぐつたことを後悔し、彼は清の力強い味方となつた。おとよの同情は遂に戀と變つて清に寄せた。清の精進は續いた。やがて清も惠まれる日が來た。彼の亡父の作品を認めて來た都の人が訪れた。そして父に劣らぬ清の作品が遂く都の人々に宣傳された。その裏面には勿論鐵と羅の同情と努力があつた。やがて清の作品展覽會が開かれた。そして作品は飛ぶやうに賣れた。おとよが喜んだのは勿論である（寫眞はその一場面）

京日童話
笛吹きトムミー
（その九） 松尾一化作

トムミー少年は船板と命と、海に浮いてゐました。はじめの間は、恐怖におそはれてゐたのが、心の疲れか、うと〳〵と船板の上で眠つてしまひました。氣がついてみると、トムミー少年は大海の底にゐました。

『おや？』そこには、海神でも住みさうに思はれる、白い立派な宮殿がありました。中へ這入つて行くと、海神は正面の玉座にひかえてゐました。そしてトムミー少年を見ると、

『トムミーよ、オランダの都の一番の金持よ、お前は、私になんの供へ物も捧げなかつたから、お前は供へ物としてこゝへ呼ばれたのだ私はお前に問うて、お前の答へを聞かうとおもつてゐることがあるいまオランダで、いちばん値打のあるものはなんだ、金かね、銀かね、それとも鐵かね、實はな、そのことで、海の女神と爭つたので、お前に聞いてみなければわからないのだ』と申しました。

トムミー少年は、すぐ答へたのです。

『海神さま、金と銀とは、オランダで一番貴いものですが、鐵もけつしてそれに劣るやうなものではありません。なぜと申せば、金や銀はなくてもよろしいが、鐵がなければ、人間は家をこさへて住むことが出來ません』

『さうか、よし、ところでお前の右の手に持つてゐるのは何かね』

『これでございますか、キリストの像でございます』

『ふむ、そして左の手に持つてゐるのは』

『これは笛でございます』

『ちよ、ちよ』はかねて笛吹の名人だと聞いてゐた。私のために一つ笛を吹いてくれ』

『お易いことでございます。では早速！』

海の底にきた以上、いやでも應でも海神のいふことをきかねばならないので、トムミー少年は、笛を吹きはじめました。海神は、その音を聞くと、にはかに躍り狂ひました。

『あ、こりや、こりや！』と浮かれはじめたのです。

すると、海神が踊り狂ふので、海の底はまるで掻きまわしたやうになり、おそろしい、ききの聲が聞こえました。それでもかまはず海神はおどり狂ひました。青い青い、〳〵海の底は、踊のために、にごつてしまひました。海の表には大きな〳〵波がさわぎはじめました。そのために、たくさんの船や人が、どん〳〵沈んでくるんです。

トムミー少年がしきりに笛を吹いてゐると、海の女神が、そつと近づいてきました。

佐賀の猫
【108】 南海夢樂作 石井滴水畫

白壁に幽靈が

一旦城内に立歸つた壯太郎が、早速殿の御前へ出て無事御代參を濟ませた旨を申あげ、その途中親の敵と呼びかけられて、これ〳〵かやうに敵討の顛末を申あげますと、光茂侯には大いに驚かれ、光『左樣であつたか、何さま怪猫の仕業に相違ない、この後とも猫の惡業に罹らぬやう、十分に注意をいたせ』壯『ハツ』光『そのお宮とやら申す婦人發眠なくしてみだりに執らうをいたしたはよろしくないが、事情を聞けば誠に不便である。よつて余の代參に對して無禮を働いた狼藉者を、その女がうちとつた事にして、婦人にとがめのかゝらぬやう申つけるであらう又親の敵をうつた天ばれの女也にゆくべき家がなければその方引取つて世話して遣はせ』壯『ハ、ツ有難き仕合せ、さぞ本人も歡喜するでございませう、我君の御仁慈を申し聞けまして、本人は私が引取り世話してやる事といたします』殿樣が請合つたのだからこれ位確な事はない、間もなくお宮には御構ひなし、木左衛門は罪き惡にも處すべきの處、格別のお情をもつて放逐申しつけるとの宣告、これで一件は落着した。まさかお宮を城内にとめおくわけにも行かないので一日暇を貰つてお宮を龍造寺村へつれ歸り、久しぶりに市之丞夫婦と對面をいたしました。それ以來お宮は市之丞の家に厄介になつて、我實の子のごとく市之丞の病氣を介抱してをります内、もはや天命の盡きたものか、程なく市之丞はあの世の人となりました、忠孝兩道にあつい壯太郎だから、その葬儀は傍の見る目も氣の毒な位、懇ろ〳〵野邊の送りも濟ませて、三七二十一日、四十九日、百ヶ日と々々の弔ひも濟んで、やがて城内へ立歸つて日々御前に出仕をしてゐる、さて壯太郎がお夜詰となつて以來光茂侯には不思議の苦惱がなくなり、日に〳〵健康も回復して遂に御病氣は御全快、お床拂を催せ出されるといふ目出度さ、それと同時に怪猫の方でもいさゝかつゝしむ氣が出たのか、暫く怪と鍋島の邸外で惡戲する事が絶えました、さうなると足輕共は大喜びで朝から降り出して五月雨のやうな霖雨が夜に入つてもなか〳〵やみさうもない、鍋助に吉藏といふ二人の足輕、これが當番でいよ〳〵見廻る時刻が近づいて來た、鍋『なア吉藏』吉『何だい』鍋『何うも今夜のやうな雨の降る晩は實際夜廻りなんて有難くないなア』吉『さういつたつて仕方がないぢやないか、お扶持を頂いて親や子供を養つて、まア樂に暮させるのも誰のお蔭だと思ふ、それを考へりや余り我まゝな事はいはれた義理ぢやないぜ』鍋『お前のやうに理窟をいへばそれまでだが、實際こんな晩は出るのが厭になる』吉『さアさア時刻だ零して見たつてはじまらねえ、さア行かう〳〵』と雨合羽にまん頭笠、提灯に火をともし、拍子木を携へ、吉『火の用心、えゝ八ッでございー』カチ〳〵とやつてくる、今しも梅の御殿と松の御殿との間、土藏のある處まで參りますと、ひら〳〵と陰火が燃え上つた、これを見ると鍋助と吉藏が、鍋『ウワツ！』といつたまゝもう踏み出すことが出來ませんブル〳〵ふるえて立往生の姿だ吉『南無阿彌陀佛々々々々々々』俗にいふこはい物見たさ、ひよいとあちらを見ると、土藏の白壁に朦朧として薄い墨のやうな坊主の姿がうつつてをります、吉『ウワ！ウワ！ウワ……』鍋『ア』助けてくれ！』と悲鳴をあげてゐる處へ、これも他の方面に廻つてゐた高木三平が、二人の聲を聞きつけて飛んで來た、三『やア、吉藏に鍋助、どうした』吉『アッ高木か、ウワ、ウワだ、ウワ！』三『何がウワ、ウワだ、馬鹿らしいしつかりしろ、どうしたといふのだ』吉『高木、で、で、出やがつた』三『えツ、ま、猫が出たか』吉『いや猫ぢやアねえ、今度は幽的だ』三『幽的とは……』吉『知らねえナ、レコだよ』兩手をダラリと下げて見せる三『だと、幽靈が出た……馬鹿な事をいふナ、猫なら狎つてゐるが幽的なんぞ出て耐るものか』吉『嘘つたつて耐らねえたつて、出たから出たといふんだ、なア鍋助』鍋『ウン、全く出たよ、墨のやうな坊主の幽靈がアリ〳〵と出た』三『何處へ……』吉『あの、土藏の壁へ……』三『ふむ、土藏の壁へどれ〳〵』と三平が眼を据えて見たが陰火もなければ坊主の姿も見えない、三『馬鹿、何も見えないぢやないか』吉『見えねえたつて出たに相違ないのだから……』

最新體育ダンス講習會

會期 來る八月一日から五日間（毎日午前八時より午後四時まで） 會場 本社來青閣
會員 男女を問はず（二百名限り）
申込 七月二十八日限り（本社學藝部宛） 教材 追て發表
講師 朝輝記太留先生 會費 三圓
携帶品（女子は運動服とし、男女とも裏金なき運動靴着用のこと）

主催 京城日報社 每日申報社
後援 總督府學務局

船の料理…◇
京城 岩下友吉

船料理女一人に賑はしや
川止や枝川にひそと船灯
雷近き襲りつりゆく琥珀戸哉
心太の呂音かろし簾れ越し
鵜の子の失せて流の香ばかり
射的場の旗一本に夏野かな
線香花火の色面白や庭凉し
小提灯持も歩く子や夕凉
風節の雷雨抜中となりにけり
風鈴屋肩さし入れし揺らぎ哉

英語數學講習
太平町京城

キリスト教青年會學校では來る廿六日から約一ヶ月中等學校一、二年生のために英語數學の講習會を開催することになつた、同講習會は毎年開催され同學年程度の英語、數學の補習教育として學校當局に家庭より歡迎されており申込殺倒する模樣であるから希望者は至急同會館あて申込まれたいと

聯珠必勝法
第一章 即夾目錄
◎十二の反對◎十九後甲いろ勝○十六反對は白い甲ろは

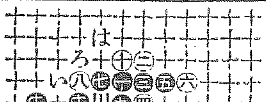

七月二十一日
（舊暦六月十三日）

▲六白▲暗劍戌亥▲木曜
▲壬子▲赤口▲執▲参宿

▲六白▲遠巡してゐて機會を取り外し易い日進んで利西と北と南が吉
▲七赤▲大社會を構てるに誰へ向ふ日旅行金談上吉西と北と南が吉
▲八白▲冠婚旺な日何事によらずすら〳〵と捗どる艮と北と丙が吉
▲九紫▲調子に乘過ぎると不覺をとる内に守つて利東と西と北が吉
▲一白▲萬事順調日頃の願ひこと吐ふ慶事を成ず虎と東と坤が吉
▲二黒▲表面はよく實際は損に終る日盗難紛失物用心艮と西と丙が吉
▲三碧▲働き苦しくても後日の爲と思つて辛抱せよ南と壬が吉
▲四緑▲無駄骨を折る日新しい企ては愼む日辛抱第一南と艮と坤が吉
▲五黄▲自己の力量以上の大望も成功疑ひなき日西と艮と北が吉

演藝案内

黄金館
東亜 共審
七月二十二日封切 納涼特別大興行
東亜キネマ甲陽特作映畫 現代劇 第二の母 六卷
主演 吉川英蘭、横笛久子
大メトロ會社提供 一九二六年度に於ける超特作 巨匠ダビット・スミス氏監督 大海洋活劇 名鑑 鐵血將軍 全十一卷
主演 ジヤック・ヴーレン、ケリガン氏 ジヤクリン・ローガン、アーデン・チヤン、メリアム・ロツド嬢
▼洋の大事業を成就した十七世紀を背景とした冒險的な海の本大映畫は松竹會社か空前の大作品として大宮御中のものなり當館は多大の犠牲を拂ひ内地に先じて封切す
東亜等持院特作映畫 奇傑 相馬大作 全編
主演 阪東太郎、原駒子、横山運平
▼階上六拾錢 階下四拾錢

中央館
マキノキネマ
七月二十一日封切
四海征服の三大雄篇公開 大フオックス社超特作不朽の大傑作映畫
大史劇 暴君ネロ 全一萬呎
名花ヴアイオレット、マーセロー嬢 製作者ゴールドウイン百餘頭
聯合作品大映畫
大阪作映畫家協會作 氏原作 伊藤大輔監督
近代劇 現代劇 日輪
香西... マキノプロダクション特作
識者... 時代劇 全七卷
時代劇 市川...

大正館
七月二十日より納涼特別大興行
原作脚色 入江... 三田英兒 監督 池田義信
現代劇 女性の戯れ 六卷
筑波雪子、河合... 主演
名犬リンチンチン主演 猛犬... 海洋大活劇 七卷
アルコール...
愛の... 大立回り... 原作... 女坂崎 十二卷
島津... 嘉子、七... 荒川... 主演

喜樂館
日活現代劇 得意の大作品 第一篇 第二篇
米國パテー會社提供 大活劇 ...
空中大活劇 ...
日活 我若し奮起せば ...
中野英治、浦辺粂子... 主演
パテー... 世界...
◇日活特作 敵討草紙 後篇
片岡千恵蔵... 主演

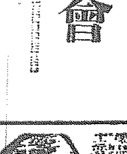

◎メデカル療法進呈 毛を生せ
...

◎鼻が高くなる

一つである鼻の恰好で幸と不幸の分れ道は實にこの鼻の恰好一つである。▲隆鼻器無料貸與▲
東京醫療器械製作所
東京市牛込區...

内科一般 長谷川内科醫院
龍山元町二丁目六十一番地 院長 醫學士 長谷川俱一郎 電話龍山六四七番

◎學校の成績 ノーシン
は頭が第一である頭のボンヤリした時クシヤ〳〵した時 ノーシンを一服のんでごらん！

和食にも洋食にも土佐節はおけるごとくたつるもを權威の...
オスターシーアソース

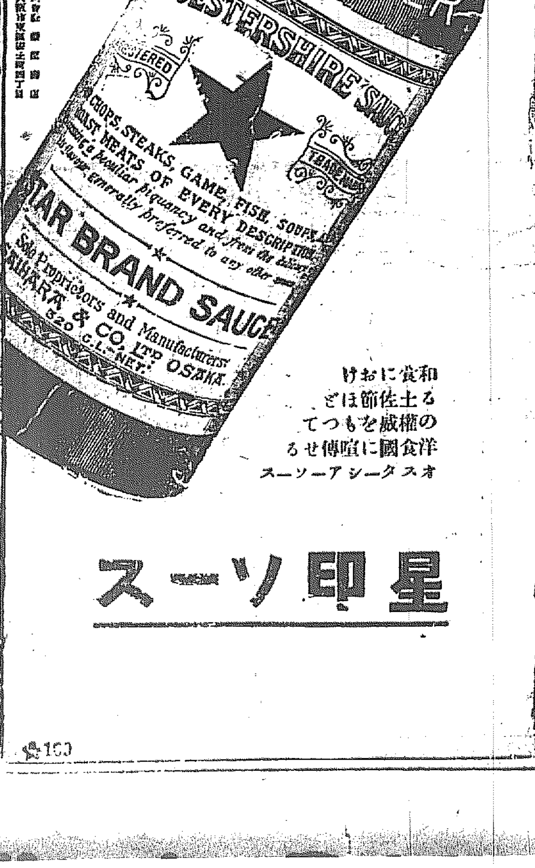

和食に於ける土佐節ほど洋食に於ける權威を持つてる
オスターシーアソース
星印ソース

夏季御家庭の二大必需品

何といつても防蟲料はこれ！

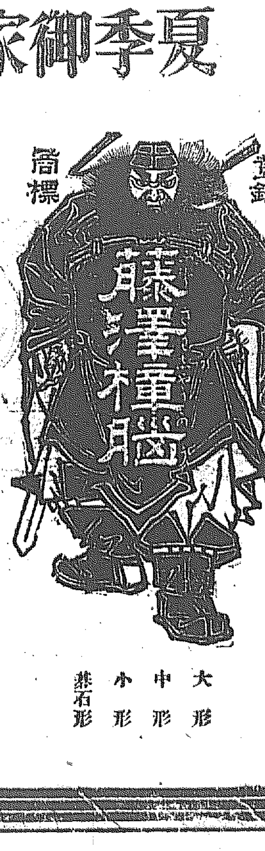

これから衣類、毛織物、書畫、諸道具等蟲害が被るときに片時も藤澤樟腦を絶やせません。本品は芳香佳爽で蟲よけの外に濕氣を防ぐ特徴があります

大形 中形 小形 耕石形

臭みよけの元祖
鐘馗印 カンプラ油
甲號 乙號
近時類似品が續出しました「鐘馗」印はカンプラ油の元祖で品質の優良香氣の爽快、防臭、殺蟲力の猛烈なることは他品の眞似られぬ特色であります。
粗悪なる類似品あり「鐘馗」商標に御注意
賣捌 各地藥店 化粧品店
アルトーゼ マクニン 本舗
大阪市東區道修町 藤澤友吉商店
支店 東京市日本橋區本町 京城府本町四丁目

F. K. I

最上醤油
鎭南浦 合資會社 柳原醸造所 電話一四三番

京城測候所の觀測

いよ〳〵梅雨の兆候を呈して來た…雨は大したことはないが二十二日頃まで降つたりやんだりで…
この雨はまだ降りつゞくか、…京城測候所では語る…

鐵道局の出水避難準備

…二十一日朝出水時の逃げ仕度その他に關する注意を各驛に通知…増水の恐れある際は汽笛を吹き警鐘を亂打し一齊に避難し…

仁川でも浸水

…でドシ〳〵引去るさうである…寺町各井、龍岡町十四戸金谷里、松林里、牛角里など四十戸浸水…床下浸水のため一時不通になつてゐた…仁川間は二十二日から徒歩連絡をや…

土地改良資金 東拓殖銀に交付
廿日債券發行して受入終る

産米増殖による大藏省低利資金本年度分八百五十萬圓の內土地改良資金四百五十四萬六千圓は二十日東拓、殖銀の債券發行によつて完全に受け入れを終つたので土地改良事業實施に伴ひ七分四厘の低利にて貸出を開始するはずで兩者の受け入れ額左の如し

殖銀 殖銀受け入れ額二百二十七萬三千圓、殖銀債券第五十二回、利率年五分一厘、五ケ年据置き、二十ケ年償還、その方法は第一回最初の五ケ年は毎回三萬圓以上次ぎの五ケ年は四萬圓以上、次ぎの五ケ年は五萬圓以上、最終の五ケ年は七萬圓以上宛毎回償還すること

東拓 殖銀東京本社にて手續き中にて未だ京城支店に通牒ないが殖銀と同じ性質上殖銀と同様二百二十七萬三千圓利率條件等同一にて債券發行二十日受入れを終つたものと觀測される

農事改良 融資利率未定 低資受入遅る

農事改良低資の融通利率が未だ纏らず、殖産局と財務局は引續き折衝を重ねてゐるまだ解決の模様なく徒らに時日を遷延せしむるので既に預金部の貸出しを受ける運びになつてゐるにかゝはらず右事務の爲め入手が遅れてる模様である

中旬貿易大入超
前途なほ悲觀さる

(東京電報) 大藏省發表中旬十三港貿易左の如し(單位千圓)

輸出 五〇五八二
輸入 六二九三〇
差引 一二三四九、入超

一月以降累計
差引入超四二五〇三九、千圓前年同期の入超五七二四四千圓其差一億圓察を劃り前途甚しく悲觀さるゝに至つた

合併は全く悲觀
結局打切りか

京仁合併に對する京取側の態度は二十日の協議會において大體仁取側が合併問題を續ける以上京取側もこれに應じて進めることになり

なほ仁取側常務海江田氏並に取締役荒井氏の意向を確めるはずであるが今後合併の交渉が進められるとしても仁取側は勧信內海の主張する條件を加味する要ある一方京取側とも妥協せざるべからざる立場にあり到底兩者の條件を得るは至難であり京取側としては合併の條件を實數の上のみに置かず一對一の對等なる條件を以て斷然進む

べき意向であるといふから仁取側において如何に條件を作成するも勧信內兩株主の主張が緩和されない限り一片のほごにひとしくかつ京取側の主張とも格段の差があり到底成立の見込ないのは明かである然るにかく見込なき合併問題を徒らに續行するのは當事者が打切り期を延長して人氣を緩和し機を見て打切りとなすべき方策をとつてゐるものと見られ合併の前途は全く悲觀されてゐる

産米資金 貸出の仕組

「産米土地改良低資は東拓殖銀に折半して二百二十七萬三千圓宛利率年五分一厘で二十日交付された▲東拓、殖銀では五分一厘に各自手持ち資金の金利七分七厘と見積り更に一分の手數料をとつて七分四厘で一般に貸付けることになつてゐる

▲貸出方法は二十日纏まらず二十三日の第二回會議には纏まるはずであるから近く貸付の實施を見る事と思はれる

▲しかし農事改良は殖銀と財務の交渉が決定せないため貸出がきまらぬ以上低資を受入れても無駄たとあつてそのまゝになつてゐる。

▲土地改良は東拓殖銀折半であるが農事改良は東拓三割半、殖銀三割半、金融組合が三割、それで從つて貸出しもやゝこしくなるのである

朝鮮人側 精米組合總會

朝鮮精米組合は廿四日午後二時より京城商業會議所に臨時總會を開き左記議案を附議するはず

一、組合に專屬仲介人(約廿名)設置の件
一、八月一日より事務開始の件

東拓の聯制改正
二十一日發表 産米業務新設

去る十五日附認可された東拓職制改正は本日東京、京城において發表廿三日から施行したが右に伴ふ人事の異動は兩三日中に發表のはずにて支店長級高級社員の異動がある模様である。事務規程左の通り

土地改良部規程

第一條 土地改良部は本店の管理に屬し朝鮮に於ける土地改良事業に關する業務を掌る
第二條 土地改良部に部長を置く部長は理事を以て之に充づることを得
第三條 部長は所屬部員を指揮し所管の業務を掌理す部長は必要の地に部員を駐在せしむることを得
第四條 土地改良部に技師長を置く技師長は部長事故あるとき其の職務を代理す
第五條 土地改良部に左の二課を置く
一、庶務課
二、技術課
第六條 庶務課に於ては左の事務を掌る
一、事業の受託に關する事項
二、開墾干拓地の管理及處分に關する事項
三、經理、計算及出納に關する事項
四、文書の收發
五、他課の所管に屬せざる事項
第七條 技術課に於ては左の事務を掌る
一、事業計畫に關する事項
二、踏査、調査設計及工事監督に關する事項
三、工作物の維持管理に關する事項
四、工事の實施に關する事項
第八條 課に課長を置く、課に課次席を置くことを得
第九條 技術課長は技師長を以て之に充つ
第十條 課長は上役の命を承け各其の業務を掌理す課次席は課長を補佐す
第十一條 土地改良部に支配人を置くことを得
附則 本規程は大正十五年七月二十二日より之を施行す

朝鮮業務部規程

第一條 朝鮮業務部は本店の管理に屬し朝鮮及間島に於ける業務を掌る、但し土地改良部の業務其他別段の規程あるものは此の限に在らず
第二條 京城に在る理事は朝鮮業務部所管業務を擔當し其所屬職員を指揮監督す
第三條 朝鮮業務部に主任を置き業務を分掌せしむることを得
附則 本規程は大正十五年七月二十二日より之を施行す

朝鮮業務部事務分掌規程

第一條 朝鮮業務部の業務を分掌する爲左の主任を置く
一、金融主任
一、事業主任
一、經理主任
第二條 金融主任は金融業務に關する事項を掌る
第三條 事業主任は事業に關する事項を掌る
第四條 經理主任は經理に關する事項を掌る
附則 本規程は大正十五年七月二十二日より之を施行す

低資融通增加

政府の朝鮮に對する大藏省預金部低利資金の融通は漸次增加し今回東拓、殖銀に貸付た産米低資を加へると實に二千二百五十萬二千五百圓に達し朝鮮の郵便貯金二千二百萬圓を超過してゐる

三菱は支店開設準備

七月一日より日本生命ビルディングに開業した三菱商事京城出張所は發詑支店となつてゐるが右は今後商取引の盛んになると共に適當の時期に支店となす方針に基づいたものであると

肥料分析機關 豫算計上さる

總督府は販賣肥料獎勵の結果來年度より勸業模範場に肥料分析室を設ける爲に一萬五千圓と更に各道に肥料分析機關設置のため一萬五千圓計三萬圓を計上することになつてゐる

農會國庫補助

府郡島農會および道農會はすでに設立を了し系統農會の完備を見たがこれが經費は二十七萬圓であり何れも新設當時とて多少豫算に不足を來すので國庫より八萬五千圓の補助をなす事になるであらう

生糸移出增大 百五十萬圓增

鮮內製糸工場の增設により生糸の産額を增し總督府調査による本年上半期の生糸輸移出額は左の如く前年同期に比較して九萬九千六百六十五斤百五十四萬五千八百六圓の增加を見た

	數量	金額
	二八二、六八一斤	四、七七三、六一三圓

主要都市勞銀

本年五月中全鮮主要都市八ヶ所に於ける三十六種の職業につき賃銀を調査するに本年一月を基準とせる五月中の指數は內地人一〇三にして前月に比し保合、一月に比し三プロセンと騰貴し朝鮮人一〇四にして前月に比し一プロセント、一月に比し四プロセントを騰貴せり而して內熟練勞働者は前月に比し內地人保合、朝鮮人二プロセントを騰貴し不熟練勞働者は前月に比し內地人保合朝鮮人一プロセントを低落せり職業別の賃銀左の如し(單位圓)

職業	內地人	朝鮮人
左官	三、八九	二、二四
ペンキ職	三、五八	二、〇八
建具職	三、三三	一、八五
表具師	三、三九	一、八六
自動車運轉手	三、二四	一、六五
洋服裁縫師	三、一三	二、一三
靴職	二、七三	二、〇一
理髮師	一、九一	一、四一
土工	二、二五	九九
人力車夫	二、八二	五九

白木屋總會 重役決定す

【東京電報】白木屋呉服店は廿日午前十時總會を開き取締役監査役の改選の件を附議したが取締役として現見八郎衛門藤田善助の二氏監査役として福島行信氏就任することに決定した

鮮銀券增發 月末關係から

七千萬圓臺割れを演じた鮮銀券は本日發行高七千五十八萬圓、正貨準備二千三百五十七萬圓と七千萬圓臺にのせ六月二十五日以降漸減の發行高は本日より增發に轉じたが目先月末關係もありなほ增發を豫想されてゐる

商銀總會

朝鮮商業銀行は二十二日午後三時より同行樓上に於いて定時株主總會を開き七朱配當案を附議する筈

經濟タイムス

支那政府の委任により滿鐵が建設工事中だつた洮昂鐵道は遲くも八月中旬開通の豫定
○
生命保險協會調査 五月中の內國生命保險會社四十四社の事業成績は新契約金額一億百萬圓、月末現在契約金額五十四億一千百萬圓

七月上半朝鮮對外貿易(總督府發表)

七月上半期朝鮮對外國貿易額は輸出八十六萬六千餘圓輸入四百五十五萬九千餘圓合計五百四十二萬五千餘圓にして前年同期に比し輸出十一萬三千餘圓輸入九十九萬四千餘圓合計百十萬八千餘圓の

增進 を告げた。而して一月以降累計額は輸出一千四百五十三萬八千餘圓輸入七千九百八十萬三四千餘圓合計九千四百三十四萬三千餘圓にして輸入超過六千五百二十六萬六千餘圓を計上し之を前年同期と比較するに輸出二百十九萬八千餘圓輸入一千四百五十六萬餘圓合計一千六百七十五萬九千餘圓の漸進を示し貿易の權衡に於ても一千二百三十六萬一千餘圓の入超增加してある。本月上半期に於ける重要品の出入額を前年同期と對照するに輸出にありては綿絲、木材米等不振に終つた然れとも砂糖、野蠶繭『セメント』煙草、綿布、牛皮等に於て出荷好況であつた。次に

輸入 にありては石油、木材、及石炭等減少額の著大なるものなきにあらざりしも外米九十六萬二千餘圓粟五十九萬五千餘圓の增加を示し其の外支那麻布、砂糖、豆粕等の增額も亦少なくなかつた

◈株式◈ 京取低落

前場 昨引苑安の氣先今朝も大阪の軟調を入れ中旬貿易の大入超に買氣を殺ぎ軟派の竊り乘せと買物期に不勢を迴り結局京取二十九圓五十錢と低落其他鐘新三圓五十錢大新九圓六十錢と下押し不味に大引
▲京取八十錢安▲鐘新五十錢安▲大新三十錢安

後場 大阪下支へを入れたが双方警戒し低く膠着の場面を呈し結局大新百十圓六十錢鐘新百五十四圓丁度京取九圓八十圓と引返し小戻りに大引
▲京取三十錢高▲鐘新五十錢高▲大新一圓高

貿易入超悲觀

中旬の貿易の如何はヒドク氣にされた處で殊に出超期に入つて入超を續けて來た折柄であるから今度は出超になるだらうと見る向が多く這般來の昂騰にも之れが織込まれて先高を豫想されたのである然るに今朝千二百三十四萬八千圓の大入超を報じたので出超期待外れで頓に軟化今後の貿易も亦悲觀さるゝに至つた姿である金融緩漫の背景に依ると相場は期待されて居るのゝ貿易が斯く逆調を續けるのは爲替關係と産業不振の結果で換言すれば一般の不景氣を物語るもので單り證券界のみの活況は望み難く深押しはないにしても引續き不勢を迴るものと見られてゐる

新田京取賣り

京取は今朝大阪の軟調を機會に新田筋賣り叩き買物薄と相俟ち二十九圓二十錢と台割れを告げ大引迄ず買方の投げ物待ちに強いては買らない振合があつた何分三圓棗から同じ味でヂリヂリ下げたのだから突込んだら咎めを招くをそれがあり勞々田中の買戻三千はマバラの買とにうまれ之れが投げ退きを目標として居るのと見られて居る京取の三十圓割れは大した覆除地はないが尚大阪が惡ければ合併問題の嫌氣もあり不勢は免かれまい

◈期米◈ 沸騰 水害案じ

前場 夜來の霖雨に買氣刺戟の機先大阪高を入れて人氣沸騰三十七圓九十四錢と三十四丁高に寄付九ウ丸玉丸〇等より利喰急ぎの賣物現れ八十六錢と押したも益猛烈なる雨足に金太、丸イ、丸カより新規の買物現はれ引際九十五錢と一段高に引

強氣弱氣

株式 二十日京取側重役委員の聯合協會は之れから大にやらうと云ふ風だが▲事實は、重役委員共全く合併に嫌氣がさし定刻にも集まらず今少しで流會になる處だつたと云ふ▲今朝新田の京取ウリを合併協議に結び付けて因縁を付ける向もあつた

期米 土用早々からの雨降りで陽氣を腐らすには充分だ▲今日は恰も大洪水の紀念日▲今日一週年目と來てゐるので細引見たいな雨でも寂屋さん達があはてるのに無理もない▲之れが人氣の窒息つてる時なら八圓藥は何でもない處だがソコは客買のなさけなさで蹄が續かない▲兎に角雨もモウ此邊で打切てもらいたいものだ

波瀾含み

前場 七圓八十八錢と寄付五錢八圓丁度に乘せ手堅く引

今朝の急騰は前夜來のゴウ雨に水害氣構への買物ワク釜阪地寄付の上放れに買氣蹴揚したものであるが果して此のまゝ本直となるかどうか目下天候では未だ降り續く様にも思はれ阪地は土用天候の中分なきにも拘はらず地場買の威力によつて逆に上値に乘せ來れる等限先期近の關係もあり月末接近と共に一波瀾はありさうである

灣米收穫

當地某所より本府に移出物期米收穫高は如何に付問合せ中の處今朝到著の回答に依れば第一期米收穫高は在來種百六十五萬六千餘石蓬萊米百二十九萬四千石にして前年に比し在來種は三十萬石の減少に反し蓬萊米は三十萬石の增加にて差引三年度以降の收穫高如左

年期	在來種	內地種
十三年一期	二、七五四	一三五
十三年二期	二、九七五	一二一
十四年一期	三、三〇〇	一八七
十四年二期	二、四九一	一一九
十五年一期	一、六五六、〇〇〇	一、二九〇、〇〇〇

◈正米◈

京城 當用以外は依然見送り相場も丸キ角三等三六圓四〇四等三五圓九〇地回り蔬良都三五圓碑力三四圓高見當の持合

仁川 丸キ角キ三等三六圓四〇七〇四等三六圓一二〇粳力十一錢二厘在來種十錢九厘大豆龍山一七圓九圓長湍一八圓二〇日川一七圓〇い見當にて正米は取引閑散なるも大豆は內地より買物入込み相當堅入ある模様なり

仁川穀物出入(廿一日)

		移入	移出
穀	(俵)	四一〇	
玄米	(叺)	三八八	八〇三
大豆	(叺)		
白米	(叺)	五〇〇	
同二斗入	(袋)	三、〇四三	
玄米	(叺)	五〇〇〇	
大豆	(叺)	一、六一六	

正米標準値 丸キ四等 三五圓九〇 白米節値 四一圓〇〇

◈商況◈

綿糸布(聯合會廿一日) ▲三ヱ一二七〇〇▲金剛山二三〇〇七〇〇▲双口一七〇〇▲飛犬一三六〇〇▲双鳳一三二〇〇▲國色一五〇〇

大豆 龍山四等一八圓四〇錢一八圓二〇見當の持合

鮮魚(京城魚市場廿一日) ▲十貫に付圓▲タイ四五▲小ダイ五〇▲モエビ一〇〇▲イセエビ五五▲ヒラス二二▲サワラ二二▲アザ一六▲コノシロ二二▲メバル一五▲ヒラメ二〇▲スズキ五五▲ハモ三八▲アワビ五〇▲ニベ一八▲サヨリ五〇▲アマ一八〇▲生ュベ二〇

外糖 ▲キューバ粗糖 二弗三二分の十三▲ジャワ糖七日限一〇ギルダ八分の三▲倫敦糖七日限一三志一〇片二分の一

釜山海産市況(二十日)

▲鮮魚(保合) 入船數八十四艘水揚高二千百六十五圓六十錢相場は一寸保合の姿出來値は▲タヒ五〇▲ブカ六▲アワビ四〇▲ヒラメ九▲サワラ一二▲エビ四〇▲コノシロ一五▲イカ一五▲グチ六▲ハウチ二五▲アジ六▲タチ二▲雜魚四

▲乾鰮 生地の製産漸に出廻は杜絶勝で市況は閑散だが上海方面貿易筋の買氣潜在に人氣は強硬目先高見込み

▲天草 需需旺盛で內地からの入注頻繁相場は並十七、八圓から極上三十四、五圓を唱へ手合あり

青果(南大門市場廿一日)

▲朝鮮瓜百本二圓▲漢瓜一貫二八圓五〇▲トマト四五錢▲西瓜十貫八圓五〇▲眞瓜三圓▲夏ミカン一箱四圓五〇▲甘藷貫付十貫六圓五〇より九圓五〇▲水蜜一圓八〇より三圓五〇▲天津一圓八〇より二圓二〇

大阪短期歩み

▲前場▲大新一〇一〇(寄)〇九八〇 五〇 四〇 一〇 五〇〇 六〇 七〇(大引)▲鐘新一五三〇 八〇(寄)八〇 七〇 二〇 ▲久原六八〇(寄)六〇(大引)▲東新一七七七〇

▲後場▲大新一〇九八〇(寄)一〇 四〇 二〇 一〇〇〇(大引)▲鐘新一五四〇〇(寄)三〇 二〇(大引)▲久原六八〇(寄)九〇 九〇 六〇〇(大引)▲東新一七八〇(寄)八〇(大引)

手口と歩み

▲後場手口▲京取新田ツリ、渋谷、市川カイ四十枚▲鐘新正崎ウリ、田辺カイ五十枚▲大新白井、新田、田辺、成瀬、南、新田ウリ、古川、新田、田辺、南カイ三百四十枚

▲後場歩み▲大新一一〇 五〇(寄)五〇 三〇 六〇(大引)

前場歩み

▲京取三〇二〇(寄)二九九〇 二〇 一〇 三〇〇〇 二〇 一〇 二〇 一〇 〇〇 五〇 四〇 二〇 〇〇 一〇(引なし)▲大新一〇九四〇(寄)一〇〇 三〇 四〇 〇〇 三〇 五〇 六〇 〇〇 二〇 三〇(大引)

決定と日歩

銘柄	決定(圓)	代引(錢)	日歩(厘)
京取	二九・〇〇	・九五〇	・二三
鐘新	一五三・〇〇	一・二〇	・六九
大新	一一〇・〇〇	・一四〇	・五〇
仁取	八七・〇〇	一〇	・三五
同新	三三・〇〇	(不)四〇(逆)	・一三
安取	八・〇〇	二七〇	・四
朝紡	一八・〇〇	五三〇	・八
鮮銀三新	—	—	—
殖新	一三・〇〇	二〇	・五
西新	—	—	—
久銀	六八・〇〇	二〇	・三一

出來高 長期 出來不申 果計 一、九六八 短計 二、二五〇 ▲上銀 一〇五、〇四〇

◈株式◈(廿一日)

京取短期

銘柄	寄付	大引	高値	安値
京取 前	三〇・二〇	—	三〇・二〇	二九・二〇
京取 後	二九・八〇	—	—	—
鐘新 前	一五四・〇〇	一五三・五〇	—	—
大新 前	一〇九・七〇	一一〇・二〇	一〇九・七〇	一一〇・四〇
大新 後	一一〇・二〇	一一〇・三〇	一一〇・三〇	一一〇・二〇
久銀 前後	—	—	—	—
仁取 前後	—	—	—	—
同新 前後	—	—	—	—
安取 前後	—	—	—	—
朝紡 前後	—	—	—	—
鮮銀三新 前後	—	—	—	—
殖新 前後	—	—	—	—

京取短期建玉表

銘柄	賣方	買方	兩建差引
京取	六	一二	五、四二〇
鐘新	八	五	九五〇
大新	五	一一	四、五七〇
久原	一	二	二〇〇
仁新	三	三	一〇〇
京取	一	六	三二〇

東京現株

銘柄	寄付	銘柄	寄付
東株	一九六・〇〇	日郵	一一八・三〇
同新	一七七・二〇	同新	六八・三〇
鮮銀	七三・八〇	東電	四四・四〇
同新	一九・九〇	同新	二〇・五〇
殖銀	五二・一〇	富士紡	七三・九〇
同新	二三・四〇	日石	七四・九〇
遞取	二九・三〇	鐘毛	—

大阪長期

銘柄	寄付	大引
前場 鐘紡	二六七・五〇	二六七・一〇
同新	一五六・八〇	一五五・七〇
大株	一二三・五〇	一二三・二〇
同新	一一一・〇〇	一一〇・五〇
日糖	一〇四・四〇	—
久原	六八・一〇	六八・〇〇
同新	二六・八〇	二六・五〇
郵船	—	八三・五〇
同新	三四・五〇	三四・三〇
後場 鐘紡	二六七・七〇	二六七・〇〇
同新	一六六・四〇	一六六・二〇
大株	一二三・五〇	一二三・七〇
同新	一一一・七〇	一一一・一〇
日糖	—	一〇四・四〇
久原	六八・四〇	—
同新	二六・三〇	—
郵船	—	—
同新	三四・五〇	三四・五〇

大阪短期

銘柄	寄付	大引
前場 大新	一一〇・一〇	一〇九・七〇

安取株式

銘柄	昨後場大引	本日前場寄付	同大引
京取新	一五三・八〇		一五三・七〇
久原	六七・八〇		六七・六〇
大阪東新	一七七・七〇		一七七・六〇
後場大新	一〇九・八〇		一一〇・〇〇
鐘新	一五四・二〇		一五四・二〇
久原	六七・九〇		六七・六〇
大阪東新	一七八・五〇		一七八・六〇

◈期米◈(廿一日)

▲仁川

限	前場 當限	中限	先限
(一)			三七・九四
(二)			三七・九三
(三)			三七・九〇
(四)			三七・八八
(五)			三七・八六
(六)			三七・八八
(七)			三七・九〇
(八)			三七・九〇
(九)		三七・九一	三七・九五
(十)			三七・九五
後場 (一)		三七・九九	三八・〇八
(二)			三八・〇三
(三)			三七・九七
(四)			三七・九三
(五)		三七・九二	三七・八六
(六)			三八・〇五
(七)		三七・九九	三八・〇七

輸入値段 當限(石) 三七・七〇 中限(石) 三七・八〇
出來高 當限 四・一〇〇 中限 二・一〇〇 先限 二・一〇〇
總計 四・五六〇・一〇〇石

各店倫合せ

當限賣方 金太一七〇〇▲丸マ一六〇〇▲丸カ五〇〇▲丸玉二〇〇▲ス丸一〇〇
中限賣方 金太一二〇〇〇▲丸一六〇〇▲ス九六〇〇▲丸ウ一〇〇〇
同買方 丸ウ四一〇〇▲丸〇四〇〇▲丸カ八〇〇▲丸イ三〇〇
先限賣方 金太二二八〇〇▲ス九四〇〇▲丸ウ九〇〇
同買方 丸イ一〇八〇〇〇▲丸玉六九〇〇〇▲九カ二〇〇〇▲九マ四〇〇〇▲九臨三〇〇

大阪・東京・神戸

●東京 前場 ●大阪 前場 ●神戸 前場 [illegible]

	寄付	引
仁川 本日前場止	三七・九五	三七・九五
大阪	三七・五九	三七・五八
神戸 寄付	三九・二四	三九・五五
止め	三九・三九	七十二錢

●下關 前場 寄付 三八・三五 引 三九・四五 三八・二四
●桑名 前場 寄付 三七・七〇 止め 三七・九二 三七・九四
●釜山 現物四等 三七・二〇 出來高 一・九〇〇石
鮮內延べ(廿一日前場)
●郡山 丸キ三等 同四等 出來高 三六・七〇 三六・〇〇 三五・七〇 一六・七〇〇石
●大邱 ... 三六・八〇 三五・九〇 三、五〇〇石

各地の天氣【廿一日】

東京曇天	大邱曇天
大阪晴天	群山曇天
下關雨天	仁川雨天
釜山晴天	平壤雨天

大阪三品(廿一日)

	前場寄付	同引	後場寄付	同大引
七限	一五四五	一五四五	一五四〇	一五四五
八限	一五六四	一五六五	一五七〇	一五七〇
九限	一五五四	一五五四	一五六〇	一五七一
十限	一五五九	一五五九	一五五九	一五五七
二限	一五四五	一五四六	一五四六	一五五七
一限	一五五九	一五五九	一五五〇	一五五八

●滿洲糧穀 前場寄付 一六〇・五〇 先限 一六八・二〇 同止 一六〇・〇〇 一六八・九〇 後場寄 一六〇・七〇 一六九・一〇
●大阪砂糖 [illegible]
●砂糖現物(日糖ST) 賣値 二二・九五 買値 二三・八五
●鋼平鋼 昨日後場寄 一・五四二 本日前場寄 一・五四〇 同大引 一・五三九

海外經濟電報

倫敦銀塊 二九片八分の五
英米爲替 四弗八六仙十六分の九
米棉 十仙安
印棉 三十錢高
スチール株 一四二弗八分の一
アナゴンタ株 五〇弗八分の一
紐育銀塊 六四仙四分の一
對米爲替 四七弗四分の一
米棉 ストリックト、ミッドリング
現物六二圓 先物六二圓

內地コール

	東京	大阪
翌日拂	一、五〇	一、五〇
無條件	一〇、五〇	一〇、五〇
普通	一〇、五〇	一〇、五〇
月越	一〇、五〇	一〇、五〇

日銀帳尻

發行高	一、一五四、一九〇	減 一三
正貨準備	一、〇五八、二五	
發行餘力	一三一、〇五四	減 一一〇
貸出高	一〇一、一九一	減 一七〇

鮮銀帳尻

發行高	七〇、五八九	
正貨準備	二三、五七〇	
保證準備	四七、〇一九	

割外爲替(鮮銀建値)
倫敦 一志一一片四分一
紐育 四七弗八分一
上海 六五兩二分一

京城手形交換高(廿一日)
枚數 三、五三八枚
金額 一、五三七、八三三圓

銀行取引停止處分

▲蓬萊町一の二七 開貴 醬油釀造

◯ミツワ石鹸

お子様達にも一番好い ◯ミツワ石鹸

お子様方の柔軟な皮膚や、毛髪に荒い石鹸を使つたら大變です。作用が特に緩和くて而も除垢力の最も強い◯ミツワ石鹸をお薦めする所以でございます。何んな垢れも清潔に除れて、決して荒れません。生々と健かに成長なさいます。加之、本品に限つて中途で決して溶崩れるやうな憂ひ無く、芳香は温雅に、極長保いたしますから、お子様方用としても亦全く理想的な石鹸でございます。

第二回化學工業博覽會名譽賞牌受領

不斷の品質向上の爲、甘液硝學研究の特に權威を有して居る主要な技術家諸氏
理學博士 小本勝氏
醫學士 岡村正雄氏
工學士 三國次郎氏
工學士 野中正夫氏

本舖 東京 ◯丸見屋商店